

一、 下載行動點金靈 iPhone(iPad)版.....	3
經由 iPhone、iPad 下載安裝	3
經由電腦下載安裝.....	4
二、 電子交易憑證申請	5
三、 功能操作說明	7
1. 如何登入	7
(1) 歸戶帳號登入	7
(2) 證券帳號登入	8
(3) 期貨帳號登入	8
2. 主畫面介紹	9
3. 行情報價	10
(1) 自選報價	16
(2) 大盤市況	21
(3) 全球指數	25
(4) 智慧選股	27
(5) 產業報價	28
(6) 類股報價	29
(7) 期貨	30
(8) 國外期貨	31
(9) 選擇權	32
(10) 美股報價	35
(11) 港股報價	36
(12) 大盤成交比重	36
(13) 權證櫥窗	37
(14) 基金行情報價	38
4. 下單交易	39
(1) 現貨下單	40
(2) 興櫃下單	45
(3) 期貨下單	48
(4) 選擇權下單	52
(5) 選擇權複式下單	57
(6) 國外股票下單	61
(7) 國外期貨下單	64
(8) 國外選擇權下單	68
(9) 即時回報	71
(10) 委託成交回報	72
(11) 承銷申購	77
(12) 基金信託下單	80
5. 帳務查詢	88
(1) 股票庫存	88
(2) 股票對帳單	91
(3) 交割款項	94

(4) 銀行餘額查詢	96
(5) 期權庫存	96
(6) 期權對帳單	100
(7) 期貨沖銷明細	102
(8) 權益查詢	103
(9) 期貨出入金	103
(10) 國外股票庫存	104
(11) 國外股票對帳單	107
(12) 國外股票購買力	107
(13) 國外期貨庫存	108
(14) 國外期貨對帳單	109
(15) 國外期貨沖銷明細	111
(16) 國外期貨權益查詢	112
(17) 國外期貨出入金	112
(18) 基金信託資產	113
6. 分析工具	118
(1) 技術分析	118
(2) 走勢比較	123
(3) 選股精靈	124
(4) 權證資訊分析	126
(5) 權證搜尋	127
(6) 商品警示設定	127
7. 投資情報	129
(1) 即時新聞	129
(2) 熱門排行	131
(3) 盤後資訊	132
(4) 公佈欄	133
(5) 期貨保證金查詢	134
(6) 資券成數表	135
(7) 股票訊號監控	136
(8) 股票訊號查詢	140
(9) 分公司據點	141
8. 系統設定	142
(1) 環境設定	142
(2) 下單設定	145
(3) 密碼變更	145
(4) 行動憑證申請	146
(5) 歸戶帳號設定	148
9. 離開程式	149

一、 下載行動點金靈 iPhone(iPad)版

經由 iPhone、iPad 下載安裝

1. 在保持連線的狀態下，點選 iPhone、iPad 上的 App Store
2. 輸入關鍵字「行動點金靈」搜尋。
3. 點選「行動點金靈」的  按鈕下載安裝。



經由電腦下載安裝

1. 電腦需先至蘋果官方網站下載 iTunes
2. 使用傳輸線連接 iPhone(iPad)與電腦
3. 開啟 iTunes 後，在右上方搜尋欄位輸入關鍵字「行動點金靈」
4. 請點選【下載】
5. 選擇連結的 iPhone 裝置，按下同步，即可安裝至 iPhone(iPad)版



二、 電子交易憑證申請

1. 登入行動點金靈 iPhone(iPad)版，於訊息提示：憑證不存在，是否進行申請？對話框，請選擇「確定」進入憑證申請畫面。



2. 請輸入您的民國出生年月日，輸入完成請點選「進行申請」。



3. 憑證申請成功，請點選「確定」即可。



● 您也可由設定\行動憑證申請選項，確認憑證狀態是否為：有效憑證。



三、 功能操作說明

1. 如何登入

請點選桌面的行動點金靈 iPhone(iPad)版軟體



(1) 歸戶帳號登入

點選「歸戶帳號」後，輸入身份證字號與密碼登入。



(2) 證券帳號登入

點選「證券帳號」由下拉選單選取所屬證券分公司，輸入證券帳號及密碼登入。



無SIM卡 14:21 100%

行動點金靈

歸戶帳號 證券帳號 期貨帳號

請選擇分公司

證券帳號：

登入密碼：

密碼類別： 語音密碼 網路密碼

登入

記住ID： ☒

元大寶來證券 1.4.9



無SIM卡 下午3:33 100%

行動點金靈

請選擇分公司

- 9800 - 海交部
- 9801 - 松江
- 9805 - 北天母
- 980a - 承德
- 980B - 復興

確定 取消

元大寶來證券 1.4.6

(3) 期貨帳號登入

點選「期貨帳號」，由下拉選單選取所屬期貨分公司，輸入期貨帳號及密碼登入。



無SIM卡 14:21 100%

行動點金靈

歸戶帳號 證券帳號 期貨帳號

請選擇分公司

期貨帳號：

登入密碼：

密碼類別： 語音密碼 網路密碼

登入

記住ID： ☒

元大寶來證券 1.4.9



無SIM卡 下午3:34 100%

行動點金靈

請選擇分公司

- F021000 - 期貨總公司
- F021003 - 期貨台中
- F021005 - 期貨台南
- F021006 - 期貨新竹

確定 取消

元大寶來證券 1.4.6

2. 主畫面介紹

由功能選單區可快速切換「行情」、「下單」、「帳務」、「工具」、「情報」、「設定」分類主題點選各項功能圖示，可開啟該功能頁面。





3. 行情報價

- 報價畫面介紹



- 畫面返回鍵



按下返回鍵可返回上一層目錄，直到主畫面。

- 功能名稱

顯示目前所使用的功能名稱，左右輕滑即可切換自選群組。

3、商品查詢



按下商品查詢，可搜尋全市場商品，亦可個別過濾出所選的商品。



4、功能選單



選擇個股按下功能選單鈕，可顯示功能畫面的子選單項目，依功能的不同，選單項目也會有所不同。

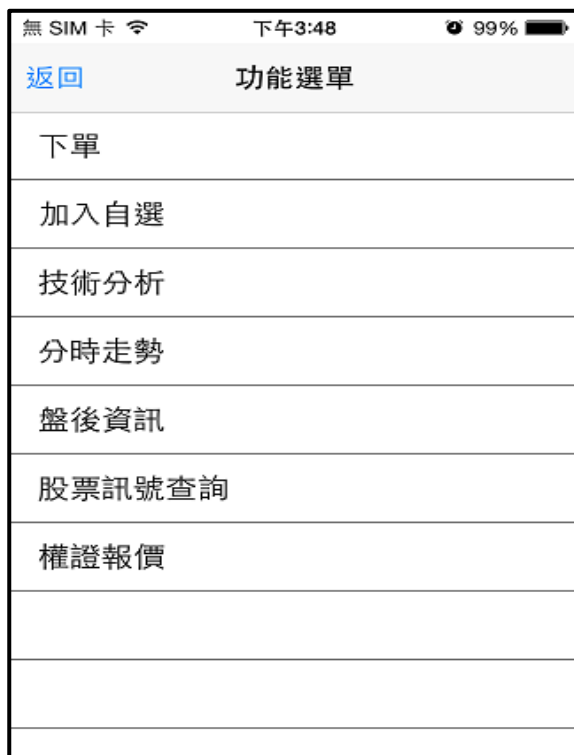

5、時間顯示



顯示的時間為元大寶來系統的時間。

6、分頁切換鈕

當商品項目大於一定數量時，以分頁模式切換；



可直接按左右箭頭換頁，及可點選頁數欄，直接跳至所選頁次。



7、商品名稱欄

顯示商品的名稱，長按商品名稱欄會帶出功能選單，點按功能選單的功能，可將該筆商品帶入所選的功能畫面裡。



8、商品價位欄

顯示各商品的成交、漲跌、幅度、買進、賣出、單量、成交量、昨收、最高、最低的價格與數值；長按商品價位欄，可將該商品帶入下單畫面，同時帶入所顯示的價格。



● 名稱欄凍結顯示

有別於其它手機看盤軟體，以指滑商品列時，可凍結名稱欄位，方便觀看各商品報價。



- 欄位排序顯示
長按各欄位標題，可作欄位排序，依降冪、升冪循環排列



無 SIM 卡 下午3:48 99%

← 返回 我的投資組合1... 功能

15:51:13 1/1

名稱	成交	漲跌	幅度(%)
元展04	14.30	▲0.10	0.70
中 鋼	26.05	▲0.05	0.19
藍 天	57.00	▼0.60	1.04
元大金	16.20	▼0.05	0.31
寶 成	33.90	▲0.15	0.44
旺 詮	64.30	▼0.20	0.31
台 通	40.80	▼0.60	1.45

行情 下單 帳務 設定 更多

- 走勢報價
各報價行情的功能選單中可開啟個股分時走勢報價畫面。



無 SIM 卡 下午3:48 99%

返回 功能選單

下單
加入自選
技術分析
分時走勢
盤後資訊
股票訊號查詢
權證報價

分時走勢提供即時走勢圖、五檔、資訊、分價等資訊。



走勢 五檔 資訊 分價

直接點按連結鈕可快速切換走勢、五檔、資訊、分價。

(1) 自選報價

開啟「自選報價」進入功能畫面

自選報價提供線上五組投資組合與集保庫存報價，可跨平台同步讀取、編輯、排序。



- 編輯「我的投資組合」

按下右上角的「編輯」按鈕，可針對每組投資組合進行商品的新增、刪除、排序，各群組名稱位置亦可自由排序及異動名稱。(集保庫存除外)。



- 投資組合排序

 長按排序圖示，可拖拉投資組合至任意位置。



- 自訂投資組合名稱

選擇欲更改名稱的投資組合，點按「編輯」按鈕後，在名稱欄位中自訂名稱。



- 商品新增

選擇欲新增商品的投資組合，點按「編輯」按鈕後，即可新增商品。

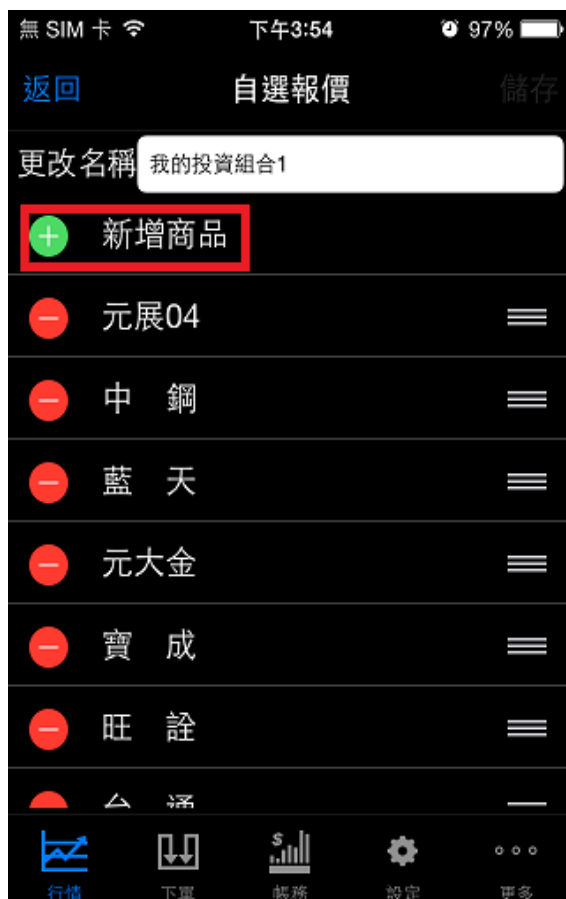



● 商品刪除

點按商品名稱前的刪除圖示 , 顯示「刪除」確認鈕，按下刪除確認鈕後，即把該商品從投資組合中刪除。



- 商品排序



長按排序圖示，可拖拉商品至任意位置。



- 商品報價

點選任一投資組合或庫存可查看該組合的商品報價。



名稱	成交	漲跌	幅度(%)
元展04	14.30	▲0.10	0.70
中鋼	26.05	▲0.05	0.19
藍天	57.00	▼0.60	1.04
元大金	16.20	▼0.05	0.31
寶成	33.90	▲0.15	0.44
旺詮	64.30	▼0.20	0.31
台通	40.80	▼0.60	1.45

(2) 大盤市況

提供上市、上櫃、期貨指數即時走勢、類股漲跌、大盤的交易資訊、江波走勢圖等。

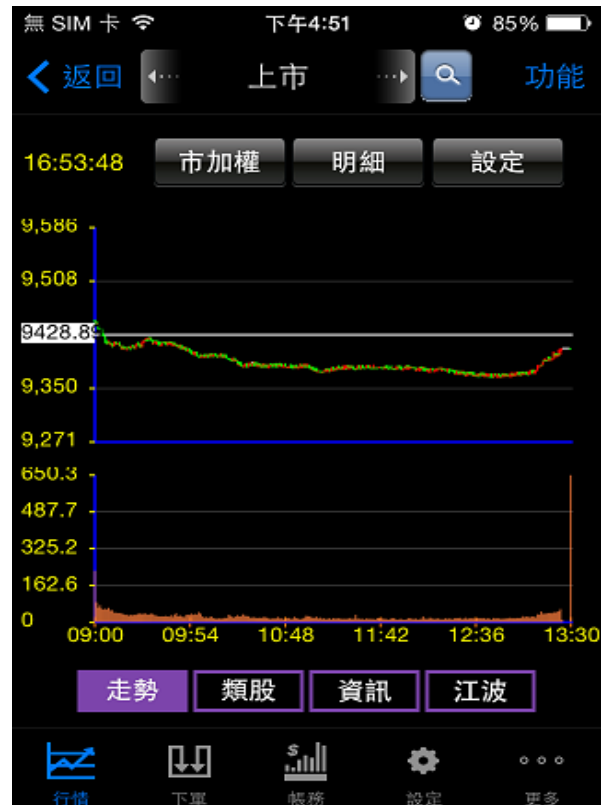

點按下方的【類股】選項可切換至全市場的類股漲跌圖。

上市/上櫃以各產業類股漲跌呈現，期貨則顯示台指近與摩台、金指、電指、非指參考線。

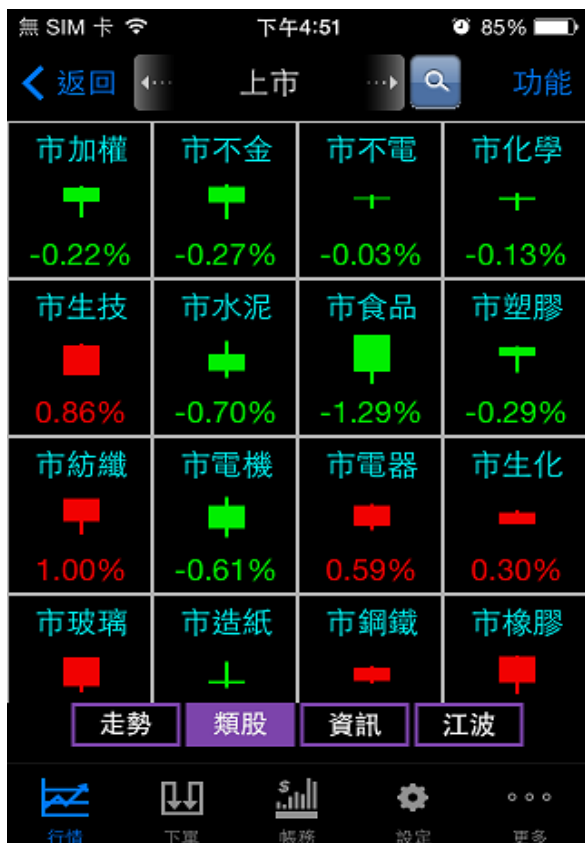

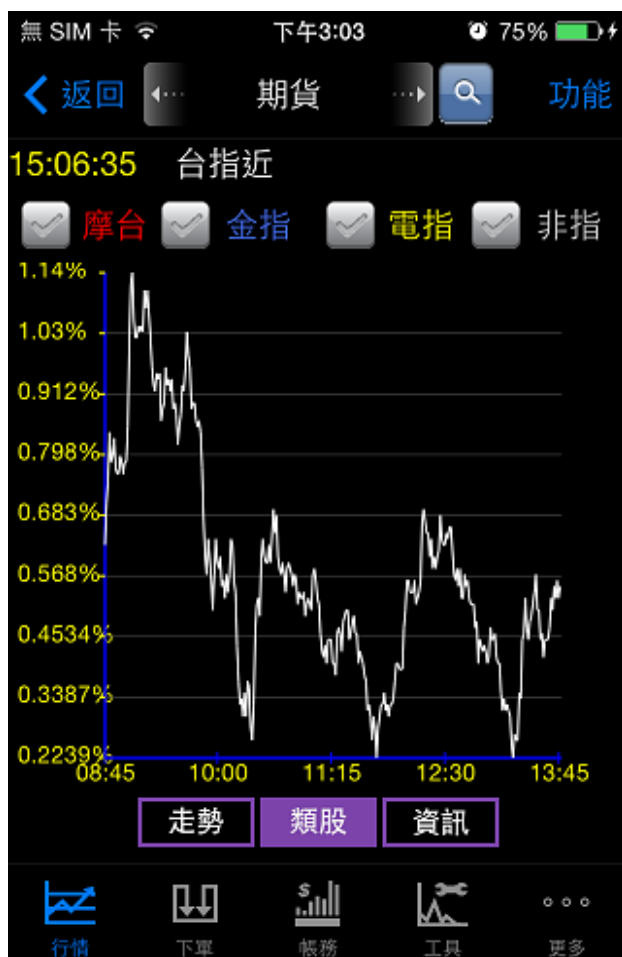

可由標題列左右滑動切換上市、上櫃、期貨的走勢

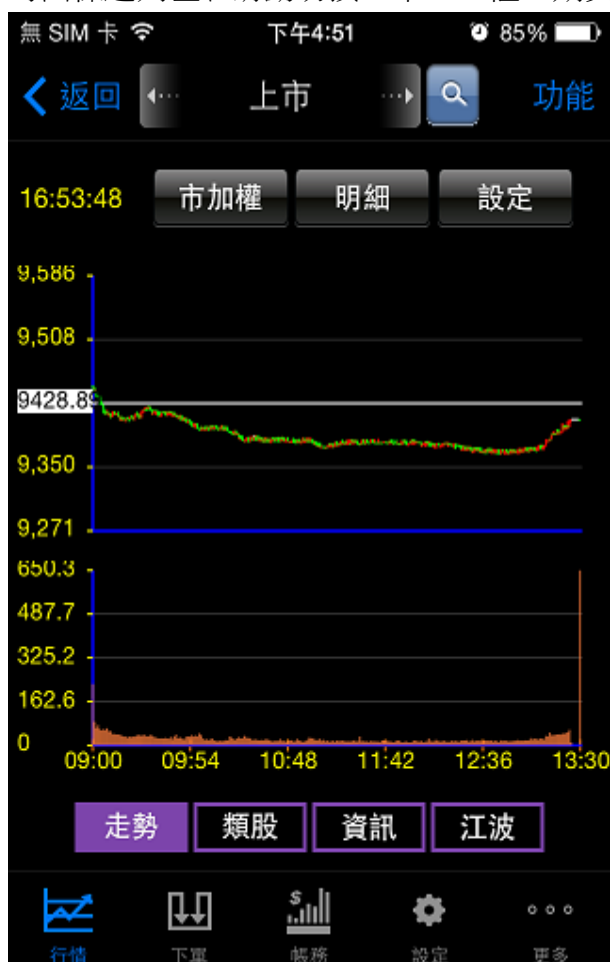

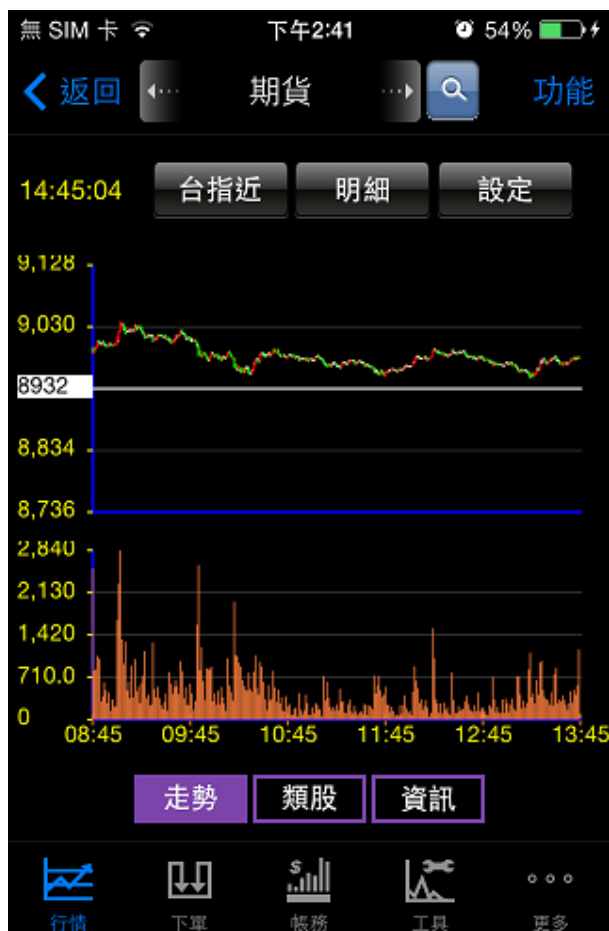

市加權

點按分類按鈕，可切換不同產業類別的市況

無SIM卡	下午2:43	56%
返回		
市加權	✓	
市不金		
市不電		
市化學		
市生技		
市水泥		
市食品		
市塑膠		
市紡織		

明細

點按明細按鈕可切換至分時明細

無 SIM 卡 下午2:43 56%

← 返回 分時明細

14:46:28 市加權 60/60

時間	指數	漲跌	單量	總量
13:23	8968.36	▲13.18	9.74	7583.26
13:23	8966.90	▲11.72	12.86	7596.12
13:23	8962.86	▲7.68	9.03	7605.15
13:23	8963.59	▲8.41	9.12	7614.27
13:23	8967.25	▲12.07	6.85	7621.12
13:24	8962.69	▲7.51	7.19	7628.31
13:24	8966.40	▲11.22	12.10	7640.41
13:24	8966.27	▲11.09	11.95	7652.36
13:24	8961.03	▲5.85	8.54	7660.90
13:24	8961.36	▲6.18	7.79	7668.69
13:24	8960.67	▲5.49	5.60	7674.29
13:25	8961.22	▲6.04	8.65	7682.94
13:30	8966.44	▲11.26	610.63	8293.57
13:30	8966.44	▲11.26	78.82	8372.39

行情 下單 帳務 工具 更多

設定

點按設定按鈕可啟用各種參考線(僅限選一種)

返回 下午2:43 56%

參考線設定

啟用大盤參考線

啟用櫃台參考線

啟用摩台參考線

啟用均價線

啟用期貨參考線

台指近

金指近

電指近

摩台近

非指近

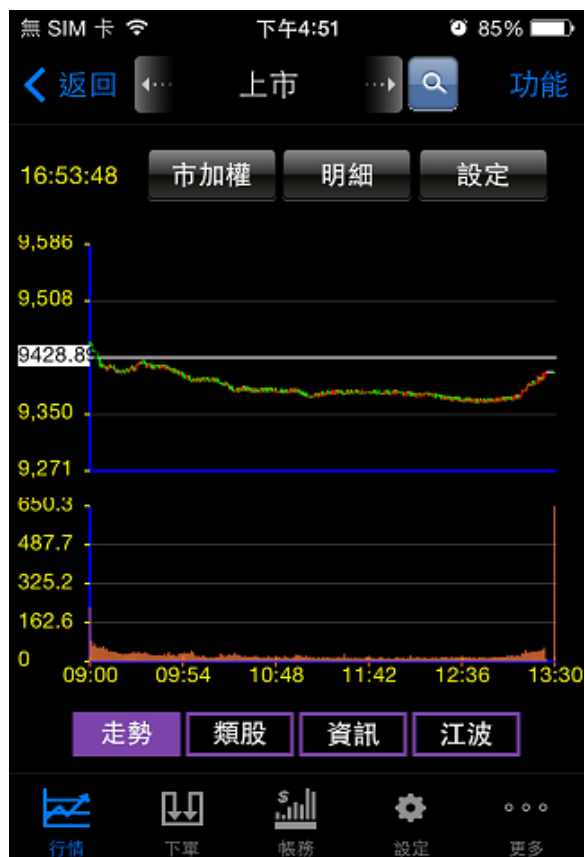

點選各類股圖示可帶入其它功能選單。



(3) 全球指數

全球指數功能提供即時全球重要指數漲跌及市場狀況。



可點按「盤中」或「已收盤」切換全球指數。



可切換圖表或列表的不同顯示方式。

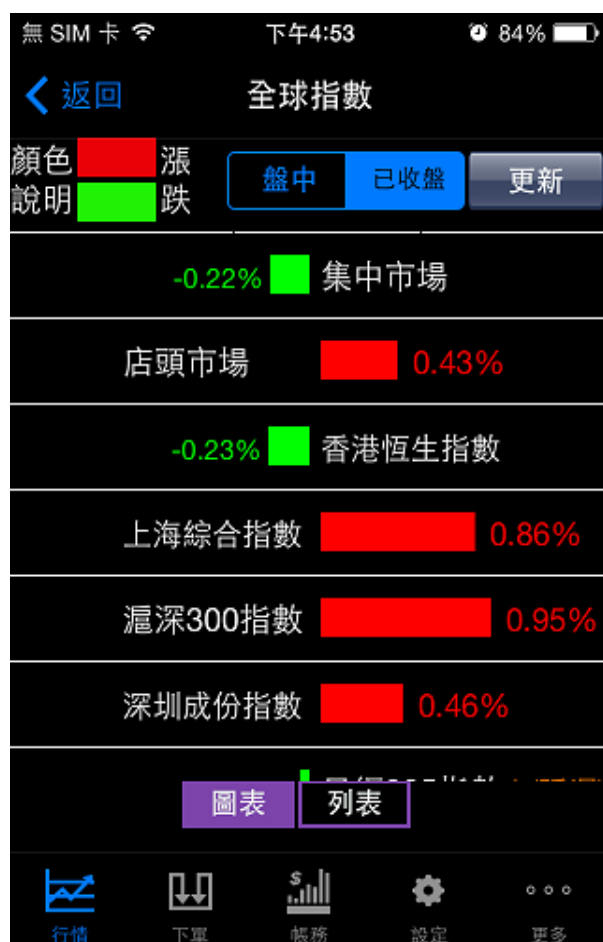

長按各市場列表，可帶至其它功能選單。

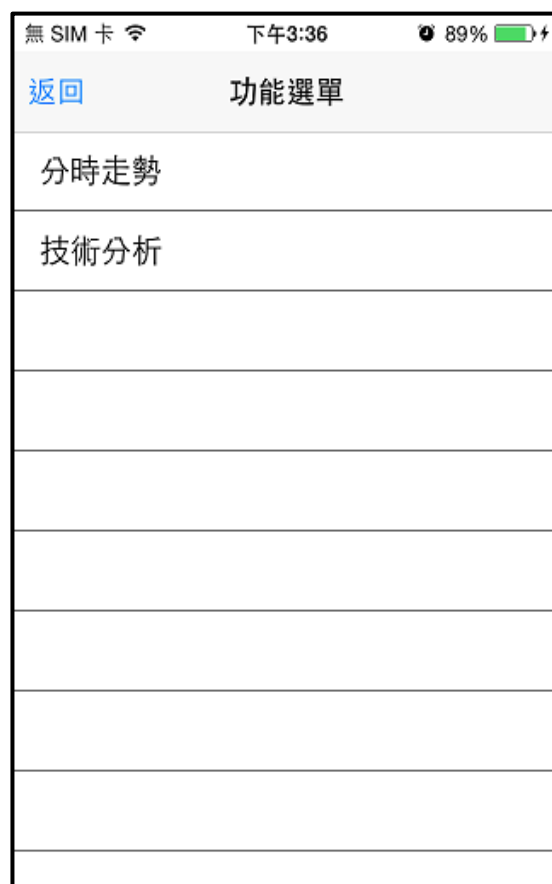

(4) 智慧選股

提供即時的智慧篩選，在盤中可依不同的條件找出盤勢變化的個股資訊。

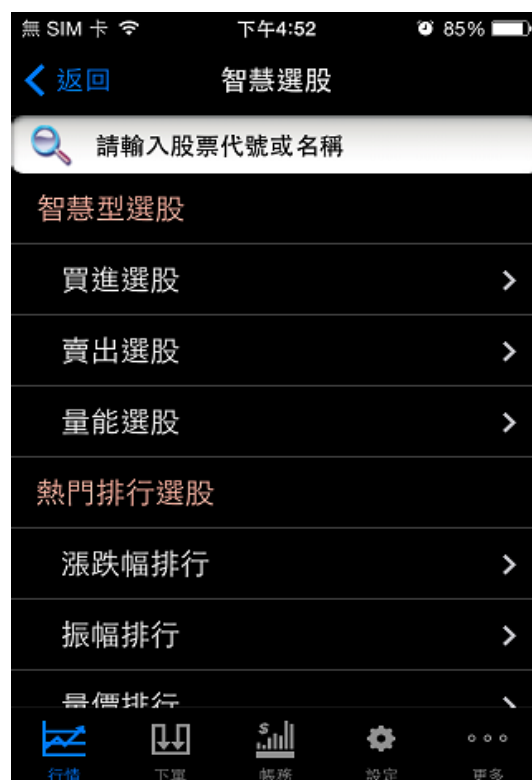

(5) 產業報價

提供國內外產業的報價，國內產業包括概念股、集團股、熱門話題相關個股，以及近期除權除息個股等資訊；國外產業有美股、港股、海外 ETF、海外 ADR、海外 REITs。



(6) 類股報價

提供上市、上櫃的類股報價，包括期貨、選擇權及上市、上櫃指數，可針對所屬類股快速查看報價資訊。

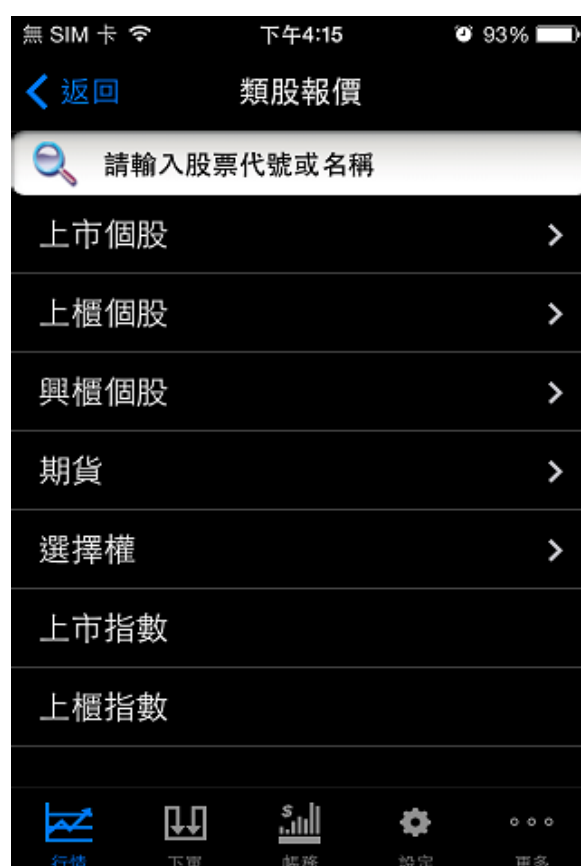

(7) 期貨

提供期貨商品報價資訊，包括個股期貨。



無 SIM 卡 下午4:16 92%

← 返回 台指期貨 功能

16:19:26 1/2

名稱	成交	漲跌	幅度(%)
台指03	9366.00	▼18.00	0.19
台指06	9348.00	▼11.00	0.12
台指09	9407.00	▼17.00	0.18
台指10	9404.00	▼17.00	0.18
台指12	9392.00	▼17.00	0.18
電指03	363.15	▼2.55	0.70
電指06	361.00	▼3.00	0.82

行情 下單 帳務 設定 更多

(8) 國外期貨

提供國外期貨商品報價資訊。



(9) 選擇權

選擇權報價提供台股、個股選擇權的報價揭示。



指滑報價畫面可左右移動欄位與上下移動商品列。

漲跌	C成交	09月(8)	P成交	P漲跌
17.00	411.00	9000	2.40	▼
21.00	310.00	9100	5.30	▼
23.00	219.00	9200	13.50	▼
17.00	137.00	9300	31.50	▲
15.00	72.00	9400	65.00	▲
10.00	31.50	9500	126.00	▲
75.50	10.50	9600	205.00	▲
71.40	3.10	9700	295.00	▲
70.10	1.20	9800	399.00	▲
70.10	0.50	9900	484.00	▲

11月(25)	P成交	P漲跌	P成交量
7600	5.90	▲2.20	12,560
7700	7.50	▲2.60	11,146
7800	10.50	▲3.90	11,468
7900	14.50	▲4.50	15,108
8000	21.50	▲7.00	20,689
8100	30.50	▲8.50	21,771
8200	42.50	▲9.50	25,975
8300	60.00	▲12.00	25,665
8400	85.00	▲16.00	27,064
8500	115.00	▲17.00	24,418

可橫向放置獲得最佳的欄位瀏覽模式。

無 SIM 卡 下午4:17 92%

← 返回 台指選擇權 功能

成交量	C漲跌	C成交	09月(8)	P成交	P漲跌	P成交
1,964	▼23.00	219.00	9200	13.50	0.00	23
5,948	▼17.00	137.00	9300	31.50	▲1.00	32
9,181	▼15.00	72.00	9400	65.00	▲2.00	27
5,900	▼10.00	31.50	9500	126.00	▲9.00	8
1,108	▼5.50	10.50	9600	205.00	▲14.00	2

行情 下單 帳務 設定 更多

- 選擇權月份切換
可直接點按月份下拉選單切換，跳出選擇月份視窗。

無 SIM 卡 下午4:06 84%

← 返回 台指選擇權 功能

漲跌	C成交	11月(25)	P成交	P漲跌
13.00	474.00	8200	42.50	▲
18.00	390.00	8300	60.00	▲
16.00	311.00	8400	85.00	▲
11.00	242.00	8500	115.00	▲
15.00	185.00	8600	153.00	▲
16.00	132.00	8700	201.00	▲
13.00	92.00	8800	263.00	▲
15.00	58.00	8900	329.00	▲
13.00	36.00	9000	411.00	▲
14.50	19.50	9100	490.00	▲

行情 下單 帳務 工具 更多

無 SIM 卡 下午4:06 84%

返回 選擇商品種類

- 2014/11(25) ✓
- 2014/12(45)
- 2015/01(69)
- 2015/03(109)
- 2015/06(173)

- 選擇權下單

長按商品列的價位欄或點選右上角的「功能」選單，可直接將所選的商品及價位帶入下單畫面。



(10) 美股報價

美股報價提供美股三大市場(NYSE、AMEX、NASDAQ)的個股報價揭示。

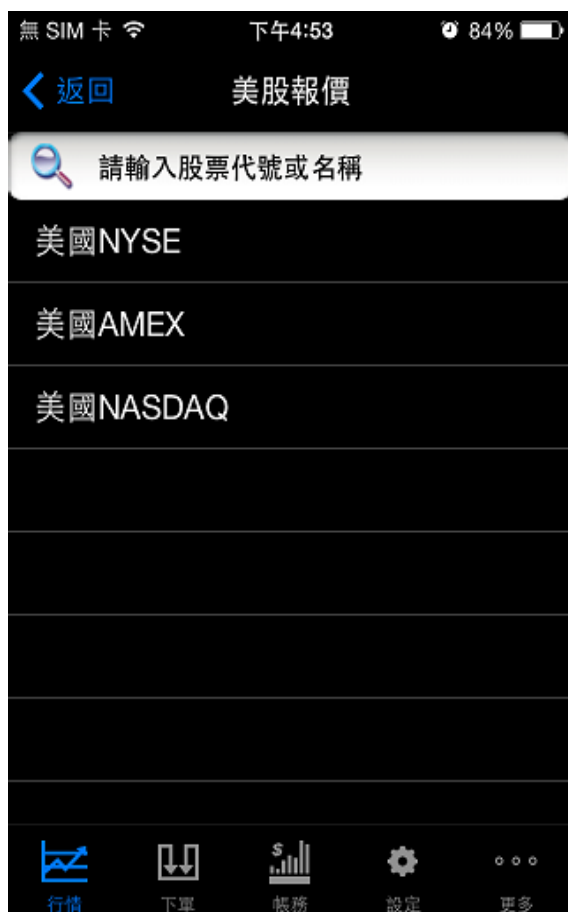

(11) 港股報價

港股報價提供港股個股報價揭示。



無 SIM 卡 下午2:09 46%

< 返回 香港股市(延遲) 功能

14:12:58 1/520

名稱	成交	漲跌	幅度(%)
長江實業	134.10	▲1.00	0.75
中電控股	65.50	▼0.45	0.68
香港中華煤氣	17.96	▼0.02	0.11
九龍倉集團	56.25	▲0.05	0.09
匯豐控股	77.90	▲0.28	0.36
電能實業	72.45	▼0.55	0.75
豐盛能源	1.11	▲0.01	0.91

行情 下單 帳務 工具 更多

(12) 大盤成交比重

大盤成交比重可切換上市、上櫃所屬各類股所佔成交金額比重及比重與漲跌幅的圖示。



無 SIM 卡 下午4:51 85%

< 返回 大盤成交比重 功能

16:54:29 上市 上櫃 柱狀圖

名稱	指數	漲跌	幅度(%)
市加權	9407.94	▼20.95	-0.22%
市不金	7897.85	▼21.14	-0.27%
市不電	13687.39	▼4.42	-0.03%
市化學	105.55	▼0.14	-0.13%
市生技	80.50	▲0.69	0.86%
市水泥	156.54	▼1.10	-0.70%
市食品	1300.86	▼16.99	-1.29%

行情 下單 帳務 設定 更多

柱狀圖

點按柱狀圖按鈕，可顯示上市、上櫃的漲跌幅圖示。



(13) 權證櫥窗

揭示權證與標的商品之報價



無 SIM 卡 下午4:56 8%

元大金 14.95 0.00 量:22 總量:5,481

17:00:13 請選擇群組 1/2

☒ 認購 ☒ 認售 ☒ 牛證 ☒ 熊證

名稱	買進	賣出	成交
9K凱基	1.36	1.38	
HQ中信		0.02	
凱基FL	0.48	0.50	0.50
44富邦	0.08	0.10	
統一BN	0.72	0.73	0.72
40富邦	0.67	0.73	

行情 下單 帳務 工具 更多

無 SIM 卡 下午4:56 8%

功能選單

下單
權證資訊分析
揭示相同標的權證
走勢比較
加入自選
分時走勢
技術分析
標的個股盤後

(14) 基金行情報價

提供國內基金、境外基金、庫存報價、自選清單、基金嚴選、焦點專區等資訊。





4. 下單交易

點選「下單」類別，可依照不同商品進行網路下單



(1) 現貨下單

下單功能可以指滑快速切換至五檔報價模式。

無SIM卡 下午3:49 98%

返回 股票下單 功能

帳號: 9867

商品: 中鋼(2002)

可現股當沖

型態: 現貨交易 種類: 現股

價格: + 26.05 -

張數: + 1 -

√ 買進 賣出 委託下單

下單 五檔 改單

行情 下單 帳務 設定 更多

無SIM卡 下午4:50 85%

返回 元大金 功能

16:53:17 10/10

62 % 38 %

時間	買價	賣價	成交	量
13:24	16.15	16.20	16.20	20
13:30	16.20	16.25	16.20	798
盤後	16.20	16.25	16.20	1
零股	16.25	16.30	16.25	10,790

買價	量	賣價	量
16.20	173	16.25	1769
16.15	674	16.30	2932
16.10	2300	16.35	3476
16.05	1992	16.40	3470
16.00	1600	16.45	1329
(6,739)		(12,976)	

走勢 五檔 資訊 分價

行情 下單 帳務 設定 更多

- 帳號選擇

如以歸戶帳號登入時，可點選帳號下拉選單，選擇欲下單的帳號。

- 商品選擇

點選商品欄，可搜尋其它商品，點選商品列可將該商品帶回下單頁面。

- 交易形態選擇

形態 現貨交易 ▼

點選交易形態下拉選單，可選擇「現貨」、「盤後」、「零股」等三種不同交易形態。

請選擇委託型態	
現貨交易	✓
盤後交易	
零股交易	

- 交易種類選擇

種類 現股 ▼

點選交易種類下拉選單，可選擇「現股」、「融資」、「融券」三種交易種類。

請選擇委託型態	
現股	✓
融資	
融券	

- 輸入價格



點選價格欄位，可以直接輸入價位，或選擇「漲停」、「平盤」、「跌停」的價位；



可點按按鈕，以 0.05 的價位加減價格。

- 輸入張數



可直接輸入欲委託的張數，或點按按鈕，以加減 1 的張數單位新增或減少張數。

- 五檔報價

切換至五檔報價畫面，長按五檔的買賣價，即可將長按的價位帶入下單畫面。



- 買賣別選擇



點按買賣別按鈕，可選擇買進或賣出，同時畫面底色也會改變，紅色代表買進，藍色代表賣出。

- 委託送出



點按委託下單按鈕，送出該筆委託，同時跳出下單資料確認視窗，委託成功後，可選擇回下單畫面或是至委託成交回報，下方亦會顯示即時回報提示文字。

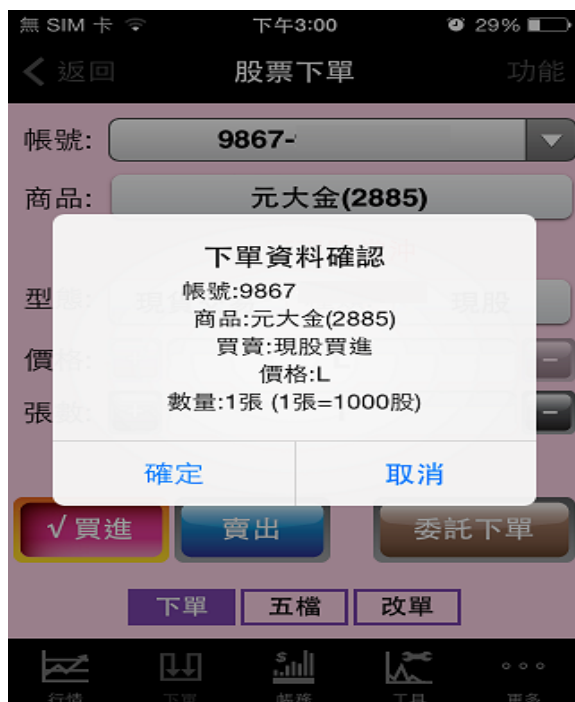

- 刪/改單

改單畫面顯示該檔商品委託中所有可刪改單，可直接刪除委託單，或是改量/改價





- 功能選單

點選右上角功能選單按鈕，可連接至「即時回報」、「股票庫存」、「資券成數表」。

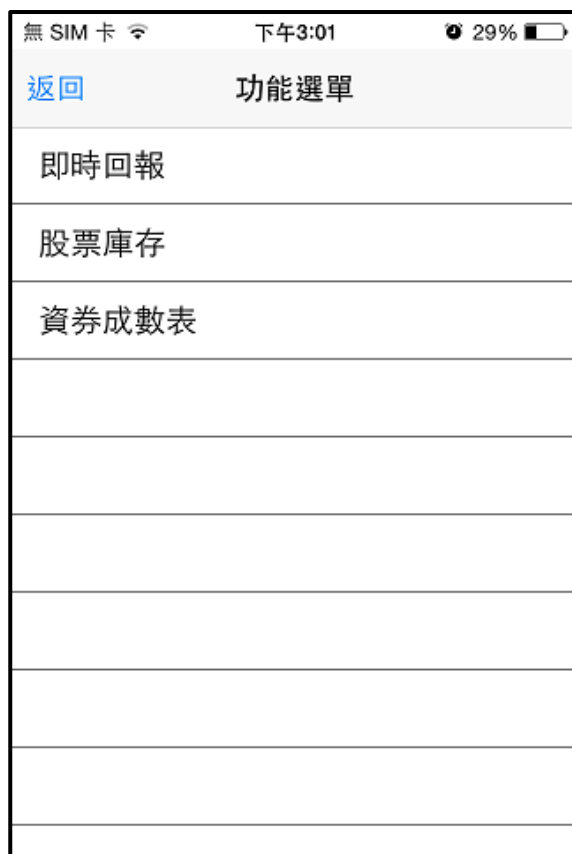

(2) 興櫃下單

下單功能可以指滑快速切換至報價模式。



- 帳號選擇

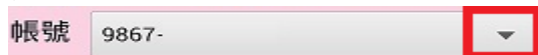

如以歸戶帳號登入時，可點選帳號下拉選單，選擇欲下單的帳號。

- 商品選擇



點選商品欄，可搜尋其它商品，點選商品列可將該商品帶回下單頁面。



- 輸入價格

價格

點按價格欄位，可以直接輸入價位。

無 SIM 卡 下午 3:03 29%
價格設定
價格
漲停(H) 平盤(-) 跌停(L)
確定 取消

1	2 ABC	3 DEF
4 GHI	5 JKL	6 MNO
7 PQRS	8 TUV	9 WXYZ
.	0	<input type="button" value="x"/>

- 輸入張數

張數:
張 股
(*興櫃電子下單採T+2日交割)

可直接輸入欲委託的張（股）數，或點選按鈕，以加減 1 的單位新增或減少。

- 帶入目前報價價格

切換至報價畫面，長按買賣價，即可將長按的價位帶入下單畫面。

無 SIM 卡 下午 3:02 29%
富味鄉
15:06:26 1/1

時間	買價	賣價	成交	量
10:14	29.21	30.71	29.90	5,000
13:16	29.52	30.00	29.90	1,000
13:16	29.52	30.00	29.90	3,000
13:19	29.52	30.01	30.01	2,000

買價	量	賣價	量
29.56	3000	30.12	3000
0.00	0	0.00	0
0.00	0	0.00	0
0.00	0	0.00	0
0.00	0	0.00	0
	(3,000)		(3,000)

下單 五檔 改單

行情 下單 帳務 工具 更多

- 買賣別選擇



點按買賣別按鈕，可選擇買進或賣出，同時畫面底色也會改變；紅色代表買進，藍色代表賣出。

- 委託送出



點按按鈕，送出該筆委託，同時跳出下單資料確認視窗，委託成功後，可選擇回下單畫面或是至委託成交回報，下方亦會顯示即時回報提示文字。



- 功能選單

點選右上角功能選單按鈕，可連接至「即時回報」、「股票庫存」。

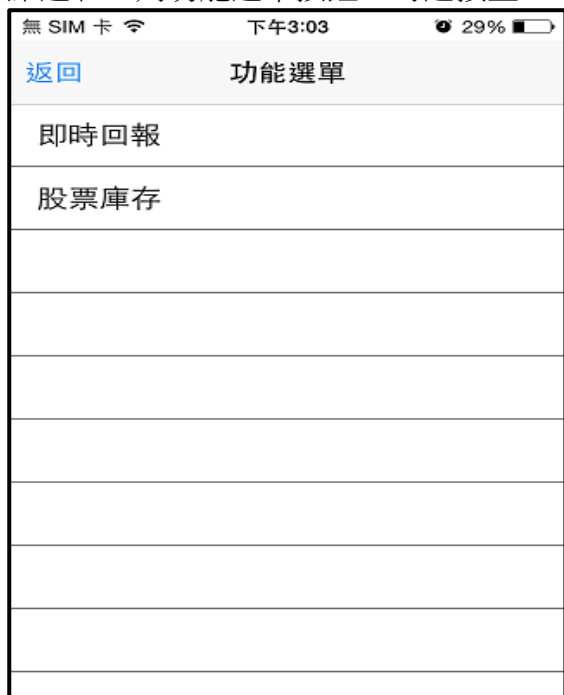

(3) 期貨下單

下單功能可以指滑快速切換至五檔報價模式。

時間	買價	賣價	成交	量
13:44	8878.00	8879.00	8878.00	2
13:44	8878.00	8879.00	8878.00	1
13:44	8878.00	8879.00	8878.00	1
13:44	8878.00	8879.00	8879.00	1

買價	量	賣價	量
8877.00	35	8879.00	5
8876.00	82	8880.00	12
8875.00	93	8881.00	4
8874.00	21	8882.00	54
8873.00	34	8883.00	72
	(265)		(147)

- 帳號選擇

如以歸戶帳號登入時，可點選帳號下拉選單，選擇欲下單的帳號。

- 商品選擇

點選商品下拉選單，可切換選擇不同的商品。

請選擇商品	
FITX-台指	✓
FIMTX-小指	
FIMTX1-小指W1	
FIMTX5-小指W5	
FITF-金指	
FITE-電指	
FIT5-50指	
FIXI-非指	
FIGT-櫃指	
...	

- 月份選擇

月份: 11月

點選月份下拉選單，可選擇其他交易月份。



- 條件選擇

條件: ROD

點選條件下拉選單，可選擇「ROD」、「FOK」、「IOC」不同的委託條件，預設為 ROD。



- 當沖選擇

不當沖

點選當沖按鈕，可切換是否當沖，預設為不當沖。

- 輸入價格



點選價格欄位，可直接輸入價位；



可點選按鈕，以 1 點為單位加減價格；



當點選市價單按鈕，以市價送出委託，同時條件自動改為 IOC；
亦也選擇範圍市價委託。



- 輸入口數



點選口數欄位，可直接輸入口數。



可點選按鈕，以 1 口為單位加減口數。



- 查詢可用餘額

查詢可用餘額	0
所需保證金	83,000

點選「查詢可用餘額」按鈕，可即時顯示可用餘額及所需保證金。

- 帶入五檔報價價格

切換至五檔報價畫面，長按買價或賣價可將價格帶至下單畫面。

時間	買價	賣價	成交	量
13:44	8878.00	8879.00	8878.00	2
13:44	8878.00	8879.00	8878.00	1
13:44	8878.00	8879.00	8878.00	1
13:44	8878.00	8879.00	8879.00	1

買價	量	賣價	量
8877.00	35	8879.00	5
8876.00	82	8880.00	12
8875.00	93	8881.00	4
8874.00	21	8882.00	54
8873.00	34	8883.00	72

(265) (147)

買賣別選擇



點按買賣別按鈕，可選擇買進或賣出，同時畫面底色也會改變，紅色代表買進，藍色代表賣出。

- 委託送出



點按按鈕，送出該筆委託，同時跳出下單資料確認視窗，委託成功後，可選擇回下單畫面或是至委託成交回報，下方亦會顯示即時回報提示文字。



- 功能選單

點選右上角功能選單按鈕，可連接至「即時回報」、「期權庫存」、「權益查詢」。



(4) 選擇權下單

下單功能可以指滑快速切換至五檔報價模式。



- 帳號選擇

帳號:

如以歸戶帳號登入時，可點選帳號下拉選單，選擇欲下單的帳號。

- 商品選擇

商品:

點選商品下拉選單，可切換選擇不同的商品。



- 交易型態&修件選擇

點選型態或修件按鈕，，可同時選擇「新倉」、「平倉」與「ROD」、「FOK」、「IOC」不同的委託條件。



- 月份、履約價、買賣權選擇

月份	履約價	買賣權
11月	8900	CALL

點選月份、履約價、買賣權任一按鈕，可選擇不同的履約價及買賣權。

- 輸入價格

價格：

點選價格欄位，可直接輸入價位；



可點選按鈕，以 1 點為單位加減價格；

當點選市價單按鈕，以市價送出委託，同時條件自動改為 FOK；

亦也選擇範圍市價委託。

- 輸入口數

口數：   點選口數欄位，可直接輸入口數。

  可點選按鈕，以 1 口為單位加減口數。



- 帶入五檔報價價格

切換至五檔報價畫面，長按買價或賣價可將價格帶至下單畫面。



- 買賣別選擇



點按買賣別按鈕，可選擇買進或賣出，同時畫面底色也會改變，紅色代表買進，藍色代表賣出。

- 委託送出



點按按鈕，送出該筆委託，同時跳出下單資料確認視窗，委託成功後，可選擇回下單畫面或是至委託成交回報，下方亦會顯示即時回報提示文字。

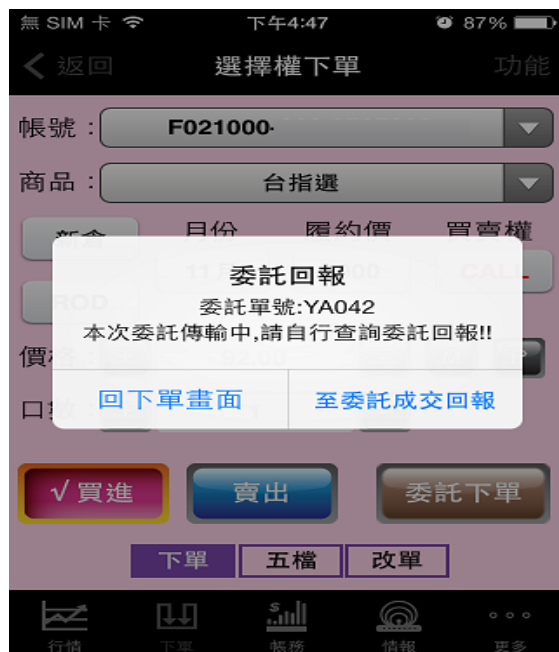

- 功能選單

點選右上角功能選單按鈕，可連接至「即時回報」、「期權庫存」。



(5) 選擇權複式下單

下單功能可以指滑快速切換至策略說明模式。

無SIM卡 下午3:42 68%

選擇權複式下單

帳號: 突破

型態: 新倉 IOC

	商品	月份	履約價	買賣權
1	台指選	11月	9000	買Call
2	台指選	11月	9000	買Put

價格: 204 M

口數: + 1 -

委託下單

下單 分析 改單

行情 下單 帳務 工具 更多

無SIM卡 下午3:44 68%

選擇權策略分析

突破-買進跨/勒式

買 台指選 11月 9000 C

買 台指選 11月 9000 P

最大可能獲利: 無上限, 結算價若離選定的履約價越遠, 獲利愈大

最大可能風險: 損失權利金10,466元

到期損益兩平點: 上方:9,210點, 以上獲利; 下方:8,790點, 以下獲利

預估成交金額: $204 \times 50 + \text{手續費} + \text{交易稅} = 10,466 \text{元}$

以上運算僅供參考, 實際結算需依照交

下單 分析 改單

行情 下單 帳務 工具 更多

- 帳號選擇

帳號: ▼

如以歸戶帳號登入時，可點選帳號下拉選單，選擇欲下單的帳號。

- 商品選擇

商品

1 台指選

2 台指選

點選商品下拉選單，可切換選擇不同的商品。

無SIM卡 下午3:43 68%

選擇權種類

台指選	✓
電子選	
金融選	
非指選	
櫃指選	
大同選	
中信金選	
中華電選	
中鋼選	

- 策略選擇



點選策略下拉選單，可選擇不同組合策略單。

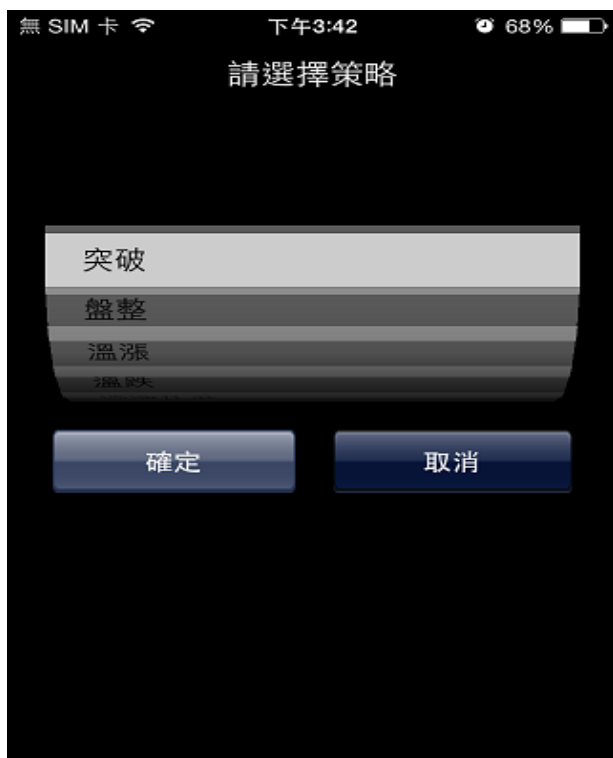

- 策略說明

指滑可切換至策略說明頁，根據不同的策略，顯示複式單的最大可能獲利、風險、到期損益兩平點、預估成交金額或帳戶可動用餘額。

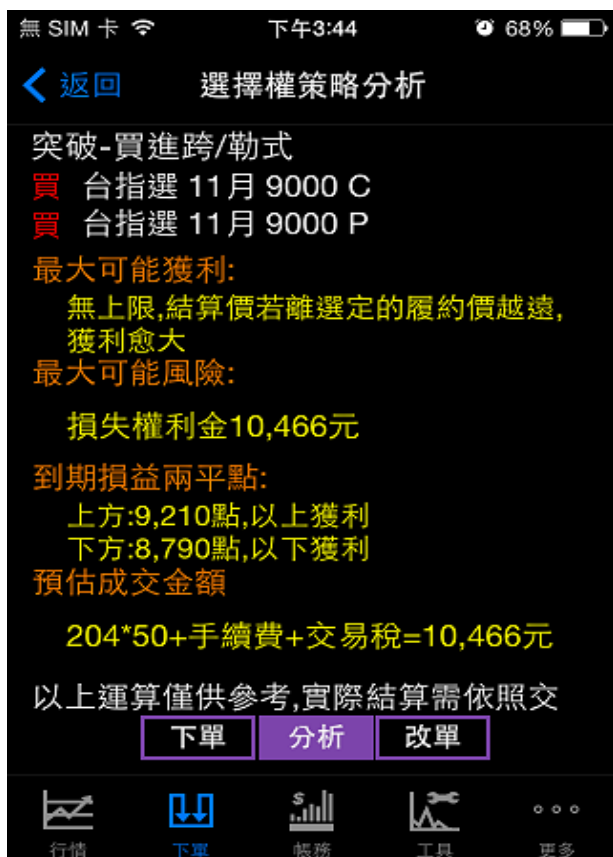

- 倉別及條件選擇

點選倉別或條件按鈕，可同時選擇「新倉」、「平倉」及「IOC」、「FOK」不同的委託條件，預設為 IOC。



- 複式單月份、履約價、買賣權選擇

依據所選策略決定商品的 CALL 或 PUT，價格欄位依據選擇權兩支腳，買方取賣價；賣方取賣價，計算出價差或價和。
以第二支腳買賣別決定底色；買，底色為紅色、賣，底色為藍色。

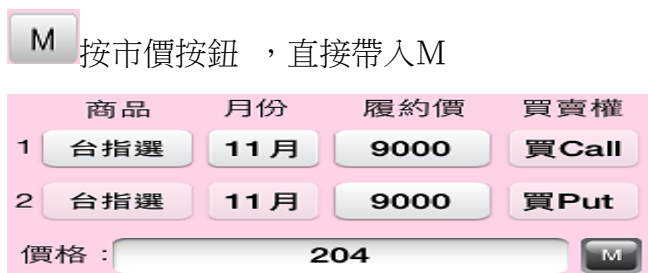

- 輸入口數



點按口數欄位，可直接輸入口數。



可點按按鈕，以 1 口為單位加減口數。



- 委託下單



點按按鈕，送出該筆委託，同時跳出下單資料確認視窗，委託成功後，可選擇回下單畫面或是至委託成交回報，下方亦會顯示即時回報提示文字。



- 功能選單

點選右上角功能選單按鈕，可連接至「即時回報」、「期權庫存」、「期貨沖銷明細」、「權益查詢」。



(6) 國外股票下單

下單功能可以指滑快速切換至五檔報價模式。



時間	買價	賣價	成交	量
15:59	108.98	108.99	108.99	100
15:59	108.98	108.99	109.00	100
15:59	108.98	108.99	108.9999	21,600
15:59	109.00	109.01	109.01	1,782,419

買價	量	賣價	量
0.00	0	0.00	0
0.00	0	0.00	0
0.00	0	0.00	0
0.00	0	0.00	0
0.00	0	0.00	0

- 帳號選擇



如以歸戶帳號登入時，可點選帳號下拉選單，選擇欲下單的帳號。

- 商品選擇



點選商品下拉選單，可切換選擇不同的商品，右欄會自動顯示該商品的市場別，下方會自動顯示該商品的完整名稱。



- 輸入價格

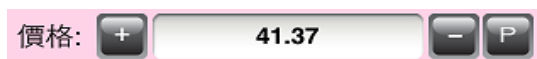

點選價格欄位，可以直接輸入價位；



點按按鈕，以該市場價格跳動規則為主。



- 輸入數量



可直接輸入欲委託的股數，或點按按鈕，以加減 1 的股數單位新增或減少股數。



- 交割幣別



外幣交割帳戶者，若原幣購買力不足時，可選擇其他外幣作為交割。

- 型態



美股交易時，可選擇「限定整筆成交」、「接受部份成交」。

- 帶入五檔報價價格
切換至五檔報價畫面，長按買價或賣價可將價格帶至下單畫面。



- 買賣別選擇



點按買賣別按鈕，可選擇買進或賣出，同時畫面底色也會改變，紅色代表買進，藍色代表賣出。

- 委託送出



點按按鈕，送出該筆委託，同時跳出下單資料確認視窗，委託成功後，可選擇回下單畫面或是至委託成交回報，下方亦會顯示即時回報提示文字。



- 功能選單

點選右上角功能選單按鈕，可連接至「即時回報」、「國外股票庫存」、「國外股票購買力」。



(7) 國外期貨下單

下單畫面提供下單、五檔、改單功能，可按下方選項按鈕切換



- 帳號選擇



如以歸戶帳號登入時，可點選帳號下拉選單，選擇欲下單的帳號。

- 商品選擇



點選商品下拉選單，可看到之前選過的記憶商品。



點選商品搜尋按鈕可透過搜尋畫面選取國外期貨商品。



- 交易月份選擇



點選月份按鈕可選取目前可交易的商品月份。



- 條件選擇

條件：

點選當沖條件按鈕，可切換當沖與不當沖，預設為不當沖，點選停損按鈕，可設定停損價位。

- 輸入價格

價格：

點選價格欄位，可直接輸入價位。



- 輸入數量

數量：

可點按按鈕，以加減 1 的單位新增或減少。



- 帶入五檔報價價格

切換至五檔報價畫面，長按買價或賣價可將價格帶至下單畫面。



- 買賣別選擇



點按買賣別按鈕，可選擇買進或賣出，同時畫面底色也會改變，紅色代表買進，藍色代表賣出。

- 委託送出



點按按鈕，送出該筆委託，同時跳出下單資料確認視窗，委託成功後，可選擇回下單畫面或是至委託成交回報，下方亦會顯示即時回報提示文字。

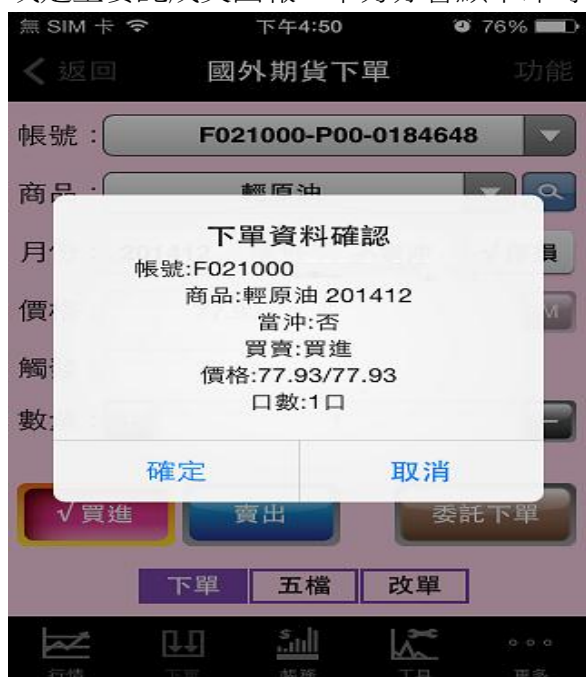

- 功能選單

點選右上角功能選單按鈕，可連接至「即時回報」、「國外期貨庫存」。



(8) 國外選擇權下單

下單功能可以指滑快速切換至五檔報價模式。



- 帳號選擇

帳號： ▼

如以歸戶帳號登入時，可點選帳號下拉選單，選擇欲下單的帳號。

- 商品選擇

商品： ▼

點選型態下拉選單，可選擇「歐台選」、「歐台週選擇權」。

- 月份、履約價、買賣權選擇

月份 履約價 買賣權

點選月份、履約價、買賣權下拉選單，可選擇其他月份、履約價、「Call／Put」選擇。

- 輸入價格

價格：

點選價格欄位，可以直接輸入價位；

- 輸入口數

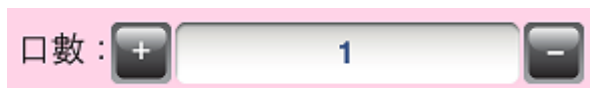

點按口數欄位，可直接輸入口數。

可點按按鈕，以 1 口為單位加減口數。



- 買賣別選擇



點按買賣別按鈕，可選擇買進或賣出，同時畫面底色也會改變，紅色代表買進，藍色代表賣出。

- 委託送出



點按按鈕，送出該筆委託，同時跳出下單資料確認視窗，委託成功後，可選擇回下單畫面或是至委託成交回報，下方亦會顯示即時回報提示文字。

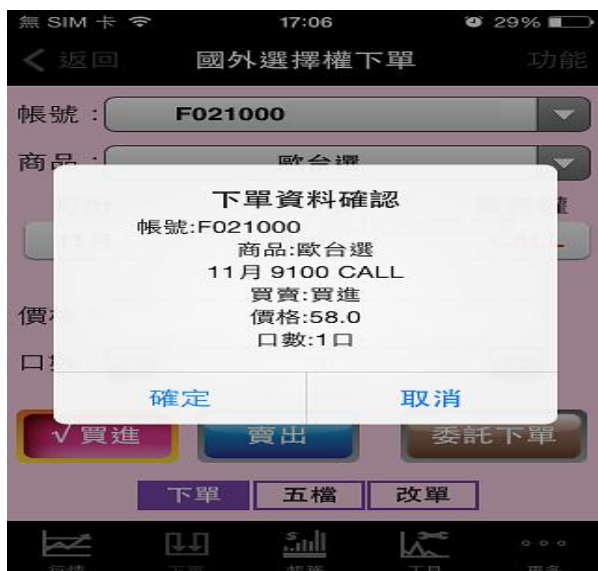

- 功能選單

點選右上角功能選單按鈕，可連接至「即時回報」、「國外期貨庫存」。



(9) 即時回報

即時成交回報屬於主動回報，當有委託單送出、取消或成交等訊息，皆會在此主動揭示，委託成交後，若為分批逐筆成交，則回報也會逐筆顯示。



更新

點按更新按鈕即時更新回報資料。

可將頁面橫向放置，以獲得最佳顯示畫面。



可在此快速取消委託成功但還沒有成交的委託單；可選擇取消全部種類的委託單。

(10) 委託成交回報

委託/成交回報功能提供查詢交易當天之每筆股票、期貨商品的交易委託的即時狀態，且可查詢各筆委託成交明細。



指滑上方條件列，可揭示其它條件選項



- 帳號選擇

點選帳號的下拉選單，可選擇證券或期貨帳號，預設為全部帳號顯示。



- 市場別選擇

點選市場別下拉選單，可選擇目前已委託成交過商品的市場，預設為全市場。



- 委託狀態選擇

點選委託狀態下拉選單，可依不同的委託狀態過濾商品，預設為全部顯示。

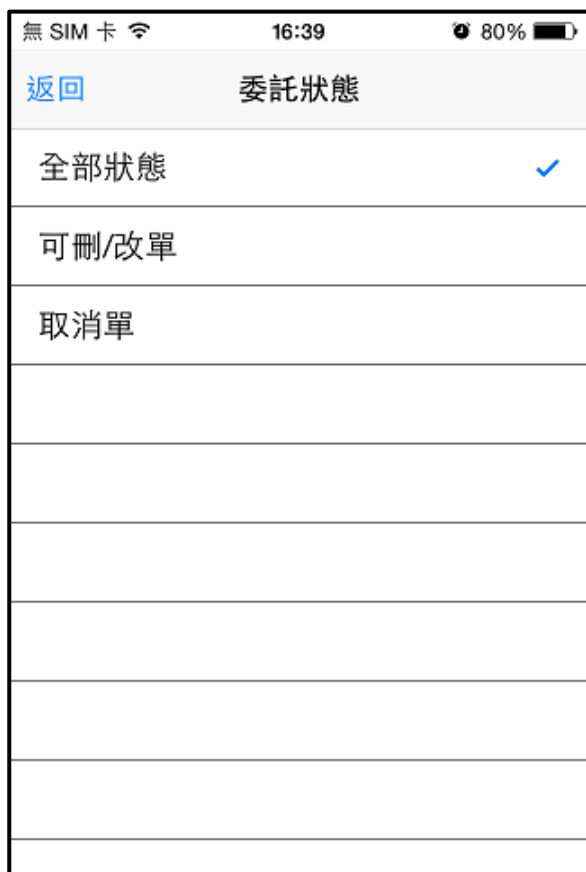

- 選擇商品種類

可選擇目前已委託成交的商品



- 刪單／改量／改價
當該商品委託成功，如果能刪單或改量時，即顯示刪/改按鈕，按下「刪」按鈕，可將該筆委託取消，按下「改」按鈕，可減少委託數量或改價。



- 改量／改價
可由上方選項切換改量或改價功能



****註：改價功能僅提供盤中使用！**

- 委託成交明細
長按各商品列，可顯示該商品的委託成交明細，針對各委託商品提供刪單、減量及查看庫存的功能。



- 功能選單

點選右上角的「功能」按鈕，可直接連結至「單筆揭示」、「即時回報」、「股票庫存」、「期權庫存」、「國外股票庫存」、「國外期貨庫存」功能畫面。



(11) 承銷申購

提供目前市場可申購股票資訊及申購股票，亦可查詢已申購歷史及是否中籤資料



- 選擇申購帳號

點選帳號下拉選單，可選擇以那個帳號送出申購



- 查詢申購明細

長按申購商品列，可顯示條列式申購明細



- 送出申購資料

點按商品列可選取該筆申購商品，再按一下即可取消，亦可多筆選取。



可同時選取多筆申購商品，再按「送出申購」按鈕。



(12) 基金信託下單

點選「基金信託下單」類別，可進行「單筆申購」、「定期定額」、「贖回申請」、「基金轉換」、「資金調撥」、「委託查詢」等功能操作。



● 單筆申購



30WM-0080000(附屬管理型)萬一註 [積極型]

- 委託日期：2014/05/13
- 生效日期：2014/01/14
- 基金名稱：元大實來台股指數基金
- 計價幣別：新台幣
- 扣款來源：台幣信託專戶
- 申購金額：10,000.00 (TWD)
- 手續費率：0%
- 手續費：0.00 (TWD)
- 交割金額：10,000.00 (TWD)
- 交易密碼：

*例如您的生日是民國60年1月1日，則輸入600101

確定送出

單筆申購

基金信託下單

信託帳號 98WM- 基金情報 [積極型]

預約單已接收，但您信託餘額不足，請執行入金，否則無法完成交易。(D107)

● 定期定額

無SIM卡 17:07 29%

基金信託下單

財富管理

享受人民幣上漲契機 坐擁中國債成長潛力 好甘蔗兩頭甜

1 2 3 4 5 6 7 8 v1.1.37

單筆申購 定期定額 贖回申請 基金轉換 資金調撥 委託查詢

行情 下單 帳務 工具 更多

基金信託下單

信託帳號 98WM- 基金情報 [積極型]

- 基金名稱：摩根JF台灣金磚基金
- 基金代碼：WMF000178
- 計價幣別：新台幣
- 風險屬性：積極型
- 配息方式：不配息

● 扣款日期：☒ 8日 ☐ 18日 ☐ 28日

● 扣款順序：
☐ 僅自客戶信託帳戶扣款
☒ 先自客戶約定的銀行帳戶扣款，不足時自客戶信託帳戶扣款

信託帳戶幣別：新台幣(TWD)

● 最低申購金額(台幣)：3,000

● 申購金額：

● 訊息揭露：請確認已取得且詳閱下列文件
☐ 投資風險預告
☐ 公開說明書及投資人須知
☐ 通路報酬揭露

* 以上文件請至本公司網站<http://wealth.yuanta.com.tw>下載並詳閱

● 驗證碼： 63620 請輸入圖中的數字

確定

信託帳號

基金情報

98WM-0080006(財富管理部)萬○住 [積極型]

委託日期：2014/05/13

生效日期：2014/01/14

基金名稱：摩根JF台灣金磚基金

計價幣別：新台幣

扣款來源：
每月18日由信託專戶扣款，每次扣款金額:新台幣 (TWD):3,000，手續費率:0%

扣款順序：信託專戶扣款

首次扣款：2014/01/18

交易密碼：

*例如您的生日是民國60年1月1日，則輸入600101

確定送出

定期定額申購

基金信託下單

信託帳號

基金情報

98WM- [積極型]

委託完成。請於交易日15:00前至『委託查詢』確認委託結果

● 贖回申請

無SIM卡

17:07

29%

返回

基金信託下單

財富管理

享受人民幣上漲契機
坐擁中國債成長潛力 好甘蔗兩頭甜

1

2

3

4

5

6

7

8

v1.1.37

單筆申購

定期定額

贖回申請

基金轉換

資金調撥

委託查詢

行情

下單

帳務

工具

更多

贖回申請

基金信託下單

信託帳號

98WM- [積極型]

選擇基金

定期-台幣信託基金	單位數
● 安泰ING全球品牌基金	361.0000

贖回申請

基金信託下單

信託帳號 基金情報

98WM- [積極型]

- 基金名稱：安泰ING全球品牌基金
- 基金代碼：WMF000035
- 計價幣別：新台幣
- 總單位數：361.0000
- 贖回單位數：

☒ 全部 ☐ 部分

驗證碼：

 請輸入圖中的數字

確定

贖回申請

基金信託下單

信託帳號 基金情報

98WM- [積極型]

- 委託日期：2014/05/13
- 生效日期：2014/01/14
- 基金名稱：安泰ING全球品牌基金
- 計價幣別：新台幣
- 贖回單位數：100.00000
- 贖回帳戶：台幣信託專戶
- 預估入帳日：2014/01/23
- 交易密碼：

*例如您的生日是民國60年1月1日，則輸入600101

確定送出

贖回申請

基金信託下單

信託帳號 基金情報

98WM- [積極型]

委託完成。
請於交易日15:00前至『委託查詢』確認委託結果。

● 基金轉換



基金轉換

基金信託下單

信託帳號 98WM- [積極型]

選擇轉出基金

定期-台幣信託基金	單位數
● 安泰ING全球品牌基金	361.0000

基金信託下單

信託帳號 98WM- [積極型]

基金情報

轉出基金

- 基金名稱：安泰ING全球品牌基金
- 基金代碼：WMF000035
- 計價幣別：新台幣
- 總單位數：361.00000
- 轉出單位數：☐ 全部 ☐ 部分

轉入基金

- 基金名稱：安泰ING全球生技醫療基金
- 基金代碼：WMF000057
- 計價幣別：新台幣
- 配息方式：不配息

● 訊息揭露：請確認已取得且詳閱下列文件

- ☒ 投資風險預告
- ☒ 公開說明書及投資人須知
- ☒ 通路報酬揭露

* 以上文件請至本公司網站<http://wealth.yuanta.com.tw>下載並詳閱

驗證碼： 請輸入圖中的數字

確定

基金信託下單

信託帳號 98WM- [積極型]

基金情報

- 轉出基金：安泰ING全球品牌基金
- 基金代碼：WMF000035
- 計價幣別：新台幣

- 轉入基金：安泰ING全球生技醫療基金
- 基金代碼：WMF000057
- 計價幣別：新台幣
- 委託日期：2014/05/13
- 生效日期：2014/01/14
- 信託帳戶：台幣信託專戶
- 轉換單位數：361.0000
- 轉換手續費：0.00 (TWD)
- 轉換行政費：300.00 (TWD)
- 預估入帳日：2014/01/14
- 交易密碼：

* 例如您的生日是民國60年1月1日，則輸入600101

確定送出

基金轉換

基金信託下單

信託帳號 98WM- [積極型]

基金情報

委託完成。

本筆交易應支付轉換費用共計 300.00 (TWD) 元，請於交易日 15:00 前撥款入帳，若您信託帳戶餘額不足支付應付款項，將無法完成交易。

● 資金調撥

無 SIM 卡 17:07 29%

返回 基金信託下單

YUANTA 財富管理

享受人民幣上漲契機 坐擁中國債成長潛力 好甘蔗兩頭甜

1 2 3 4 5 6 7 8 v1.1.37

單筆申購 定期定額 贖回申請 基金轉換 資金調撥 委託查詢

行情 下單 帳務 工具 更多

■ 資金調撥\入金存入



基金信託下單

入金存入

基金信託下單

信託帳號 98WM- [積極型]

● 約定轉出帳戶：
☐ 台幣銀行約定帳戶 0040325(台銀南投)-2

● 轉入信託帳戶：
 台幣信託帳戶 餘額9

● 交易金額：12345

● 驗證碼：
 85093
 請輸入圖中的數字

確定

基金信託下單

● 信託帳戶：98WM-

● 信託部位：台幣信託部位

● 計價幣別：新台幣

● 交易金額：12,345 新台幣(TWD)

交易說明：由 台幣約定帳戶 (台銀南投)-2 匯至 台幣信託專戶

● 交易密碼：

*例如您的生日是民國60年1月1日，則輸入600101

確定送出

基金信託下單

入金存入

基金信託下單

信託帳號 98WM- [積極型]

委託完成。請於交易日15:00前至『委託查詢』確認委託結果。

■ 資金調撥\出金匯出

基金信託下單

資金調撥

基金信託下單

信託帳號 98WM

● 新台幣 (TWD)	0.00
● 美元 (USD)	0.00
● 歐元 (EUR)	0.00
● 人民幣 (CNY)	0.00
● 日圓 (JPY)	0.00
● 港幣 (HKD)	0.00

行情 下單 帳務 工具 更多

基金信託下單

資金調撥 — 新台幣

基金信託下單

信託帳號 98WM-0482604(財富管理部)潘孟昭 [積極型]

交易查詢

入金存入

出金匯出

行情 下單 帳務 工具 更多

基金信託下單

出金匯出

基金信託下單

信託帳號 98WM- [積極型]

● 轉出信託帳戶：
☒ 台幣信託帳戶餘額9
☐ 外幣信託帳戶餘額4
 信託幣別：美元(USD)

● 轉入約定帳戶：
 台幣銀行約定帳戶 台銀南投)-2

● 交易金額：1234

● 資訊揭露：
 我了解 將資金轉回約定銀行帳號時，若遇跨行作業，所匯出款項每筆將依匯款額級距收取跨行匯款手續費(費用採內扣方式辦理)。

● 驗證碼：
 31551 請輸入圖中的數字

確定

基金信託下單

● 商品名稱：台幣活存

● 信託帳戶：98WM-

● 信託部位：台幣信託部位

● 計價幣別：新台幣

● 交易金額：1,234 新台幣(TWD)

交易說明：由 台幣信託專戶 匯至 台幣

● 約定帳戶 0 5(台銀南投)-2(參)

● 交易密碼：

*例如您的生日是民國60年1月1日，則輸入600101

確定送出

基金信託下單

出金匯出

基金信託下單

信託帳號 98WM- [積極型]

委託完成。請於交易日15:00前至『委託查詢』確認委託結果。

行情 下單 帳務 工具 更多

● 委託查詢

無SIM卡 17:07 29%

基金信託下單

財富管理

享受人民幣上漲契機 坐擁中國成長潛力 好甘蔗兩頭甜

1 2 3 4 5 6 7 8 v1.1.37

單筆申購 定期定額 贖回申請 基金轉換 資金調撥 委託查詢

行情 下單 帳務 工具 更多

信託帳號 [積極型]

單筆：

委託單號：WMT20140114000218

委託時間：2014/05/23 18:31:23

交易日期：2014/01/14

交易類別：申購

基金名稱：安泰ING優質基金

投資幣別：新台幣

計價幣別：新台幣

申購金額：10,000.00

交易通路：網路/行動(預約)

交易狀態：預約中

5. 帳務查詢

(1) 股票庫存

股票庫存功能提供查詢股票庫存、查詢庫存明細、庫存轉下單等相關功能。



指滑上方條件列，可揭示其它條件選項



- 帳號選擇

點選帳號的下拉選單，可選擇其它帳號，預設為全部帳號顯示。



- 種類選擇

點選種類下拉選單，可依交易種類的不同過濾庫存資料，預設為全部。

選擇種類	
全部種類	✓
現股	
信用	
融資	
融券	

- 商品選擇

點選商品下拉選單，可選擇個別商品顯示庫存。

選擇商品	
全部商品	✓
03004X元展04	
2362藍 天	
2437旺 詮	
2885元大金	
8011台 通	
9904寶 成	

- 庫存轉下單
長按商品名稱欄的各商品列，即帶出功能選單。



長按其它欄位中的商品列，可將該筆商品帶入下單畫面。



- 功能選單

點選任一商品，再按右上角的「功能」按鈕，即跳出功能選單視窗，可將該商品帶入「下單」、「加入自選」、「技術分析」、「庫存明細」、「盤後資訊」、「全部商品總計」。

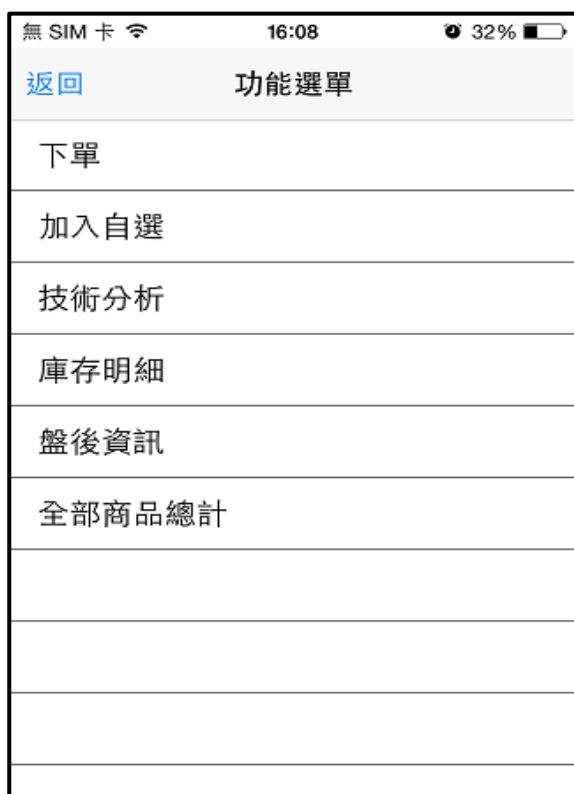

(2) 股票對帳單

股票對帳單功能提供查詢股票交易明細、個股加總資訊。



指滑上方條件列，可揭示其它條件選項。



- 帳號選擇

點選帳號的下拉選單，可選擇其它帳號，預設為所有帳號顯示。



- 期間選擇

點選期間下拉選單，可選擇「昨日」、「今日」、「本週」、「近一週」、「本月」、「近一月」、「本季」的庫存期間，預設為「今日」



- 種類選擇

點選股票種類下拉選單，可依不同的交易種類過濾商品，預設為全部

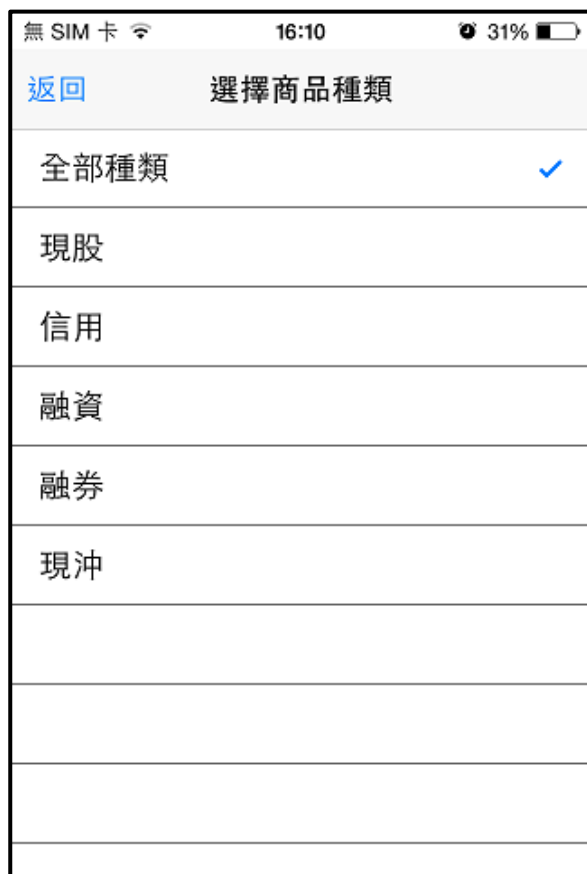

- 功能選單

點選功能按鈕，可將商品帶入「全部商品總計」、「本商品小計」、「單筆揭示」。



- 單筆揭示



(3) 交割款項

提供近期交割日期及成交日期的淨收付款項資料查詢。





指滑上方條件列，可揭示其它條件選項。

- 功能選單

點選功能按鈕，可將商品帶入「全部商品總計」、「本商品小計」、「單筆揭示」。



- 單筆揭示



(4) 銀行餘額查詢

銀行餘額查詢可查看您證券帳號對應的交割銀行及帳號，當交割銀行為元大銀行可查詢帳戶餘額。

*本功能需先進行約定才能查詢餘額，辦理約定請帶開戶印鑑及身分證正本至元大銀行櫃台簽署證券戶查詢餘額之相關文件；若您的交割銀行非元大銀行，請先變更交割銀行。



交割銀行	
銀行帳號	
帳戶戶名	
幣別	TWD(台幣)
餘額(參考)	
說明	活儲存款 - 證券戶

(更新時間)2014/11/21 04:23:43

本頁資料僅供參考，實際得動用之餘額，以銀行帳載資料金額為主



(5) 期權庫存

期權庫存功能提供查詢期權庫存、查詢庫存明細等相關功能。





指滑上方條件列，可揭示其它條件選項。

- 帳號選擇

點選帳號的下拉選單，可選擇其它帳號，預設為全部帳號顯示。



- 種類選擇

點選種類下拉選單，可選擇期貨或選擇權，預設為全部。



- 單筆揭示

長按商品名稱欄位的各商品列，可帶出功能選單。

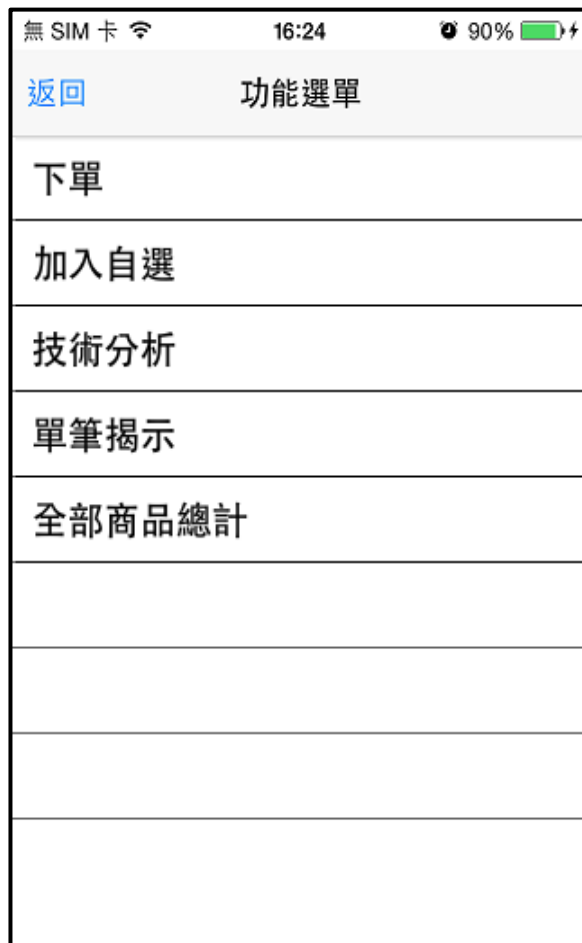

選擇單筆揭示，可查詢期權的明細列表，按左右按鈕可切換上下頁。

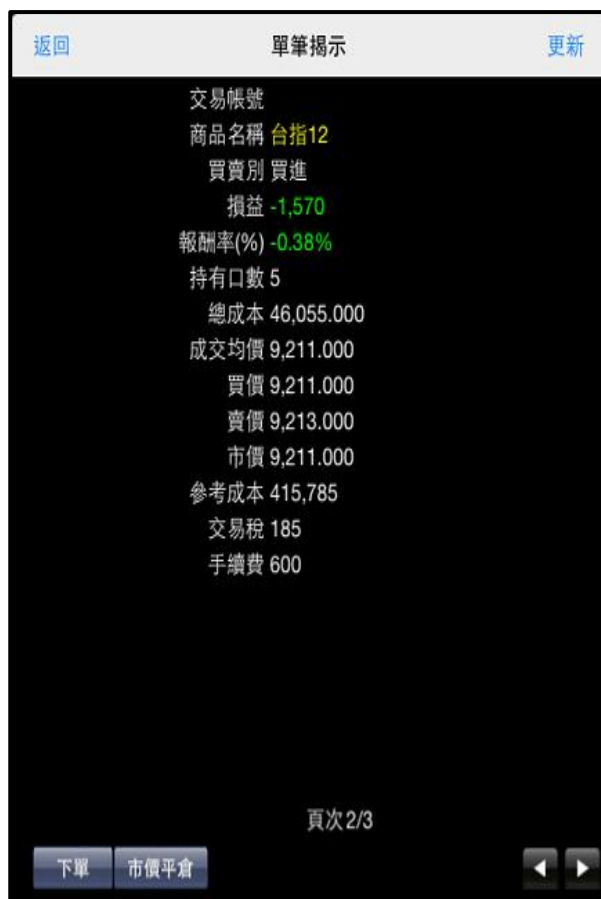

- 庫存轉下單

點選功能選單的「下單」或由庫存明細皆可帶入下單畫面。

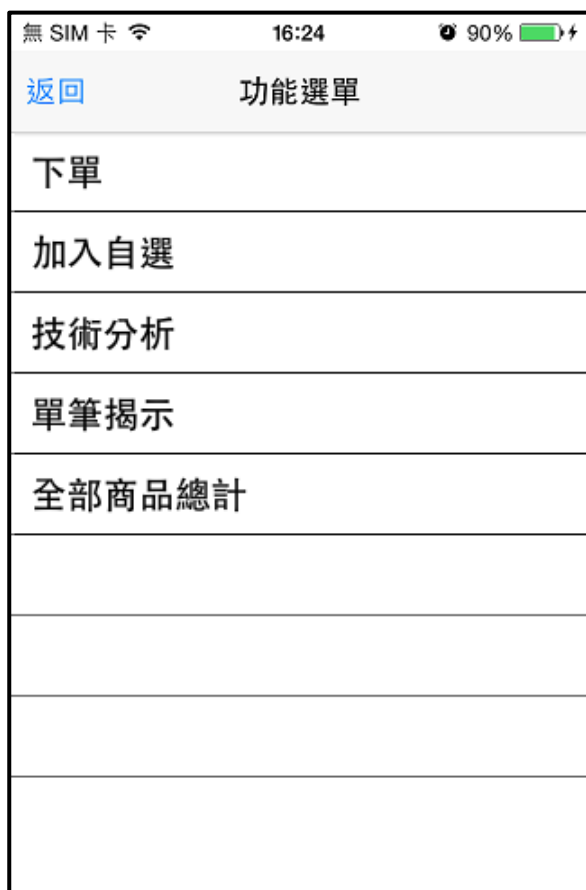

- 市價平倉

由庫存明細中可送出市價平倉單。



(6) 期權對帳單

期權對帳單功能提供查詢期貨交易明細、個股加總資訊。



指滑上方條件列，可揭示其它條件選項。



- 帳號選擇

點選帳號的下拉選單，可選擇其它帳號，預設為所有帳號顯示。



- 期間選擇

點選期間下拉選單，可選擇「昨日」、「今日」、「本週」、「近一週」、「本月」、「近一月」、「本季」的庫存期間，預設為「今日」。

無 SIM 卡	15:52	15%
返回	選擇查詢日期	
昨日		
今日 ✓		
本週		
近一週		
本月		
近一月		
本季		

- 期權種類選擇

點選期權種類下拉選單，可依不同的交易種類過濾商品，預設為全部。

無 SIM 卡	15:52	15%
返回	選擇商品種類	
全部種類 ✓		
期貨		
選擇權		

- 功能選單

提供「全部商品總計」、「本商品小計」、「單筆揭示」功能。

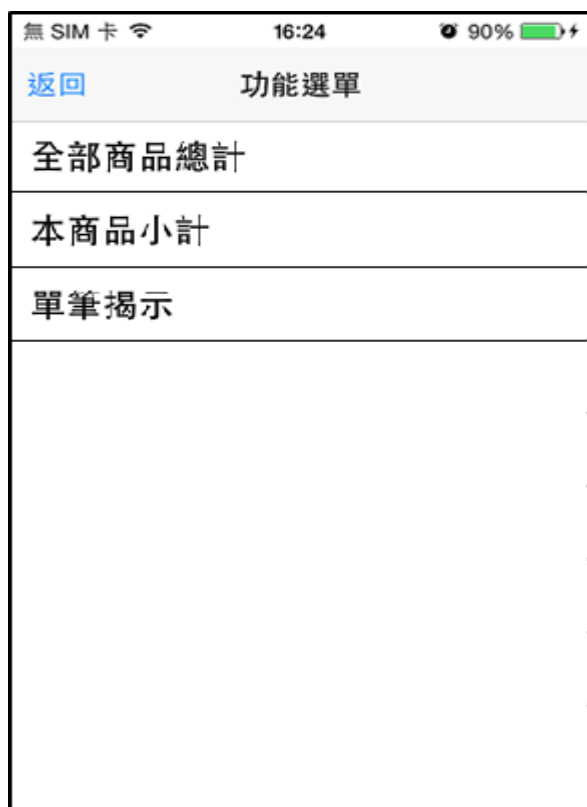

(7) 期貨沖銷明細

提供查詢期間內之沖銷明細，如：來源、口數、損益、平倉日期等資訊。



(8) 權益查詢

提供檢閱即時權益數與歷史權益數的功能，讓您隨時掌握帳戶可用餘額、買賣方市值、維持率等帳戶風險控管。



(9) 期貨出入金

期貨出入金功能提供線上出金轉匯、出入金查詢及入金帳號三種功能；



- 出入金查詢則可查詢部分時間內之出入金金額
- 入金帳號則顯示此帳號之各銀行入金戶頭



(10) 國外股票庫存

複委託帳戶專屬帳務功能，提供交易國外股票的客戶查閱庫存、對帳單等相關所需功能。





指滑上方條件列，可揭示其它條件選項。

- 帳號選擇

點選帳號的下拉選單，可選擇其它帳號，預設為全部帳號顯示。

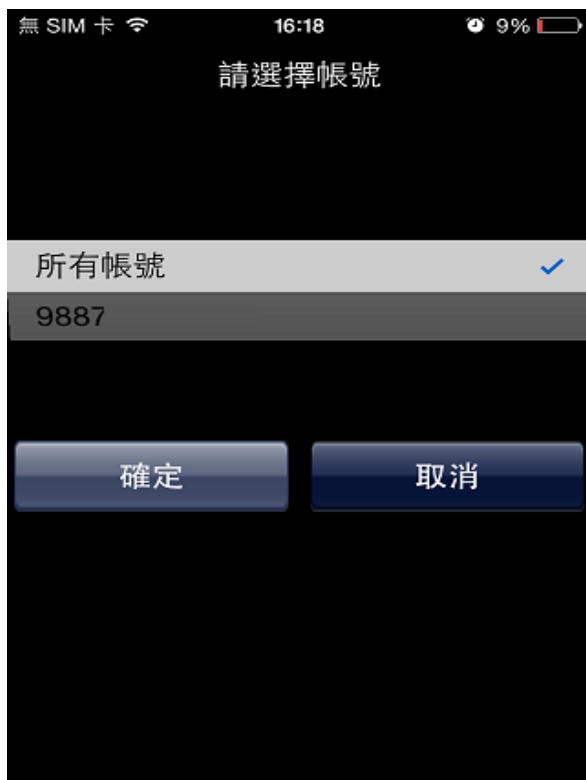

- 市場選擇

點選全部商品下拉選單，可選擇已在庫存中的商品市場別，預設為全部。



- 單筆揭示
長按商品名稱欄位的各商品列，可帶出功能選單。

無 SIM 卡 16:18 9%

← 返回 國外股票庫存 功能

所有帳號 > 全部商品 刷新

商品名稱	可下單股數	成本均價
中國移動有限公司	10,000	10.
中國國貿	3,000	0.
首創股份	4,000	0.
嘉寶集團	19,500	0.
CITIGROUP INC	10,000	10.

行情 下單 帳務 工具 更多

無 SIM 卡 16:08 32%

返回 功能選單

下單
加入自選
技術分析
單筆揭示
盤後資訊
全部商品總計

選擇單筆揭示，可查詢國外股票庫存的明細列表，按左右按鈕可切換上下頁。

返回 國外股票庫存明細 更新

交易帳號 9887
市場別 HKSE
代號 00941
商品名稱 中國移動有限公司
幣別 HKD
股數 10,000
可下單股數 10,000
成本均價 10.00
持有成本 100,000.00
市價 94.05
股票市值 940,500.00
盈虧 840,500.00
盈虧(%) 840.50%

下單 頁次 1/5

(11) 國外股票對帳單

國外對帳單功能提供查詢國外交易明細、個股加總資訊。



(12) 國外股票購買力

國外股票購買力，提供您即時外幣交割與台幣交割之購買力之查詢外，亦提供台幣交割之圈存及解圈功能。

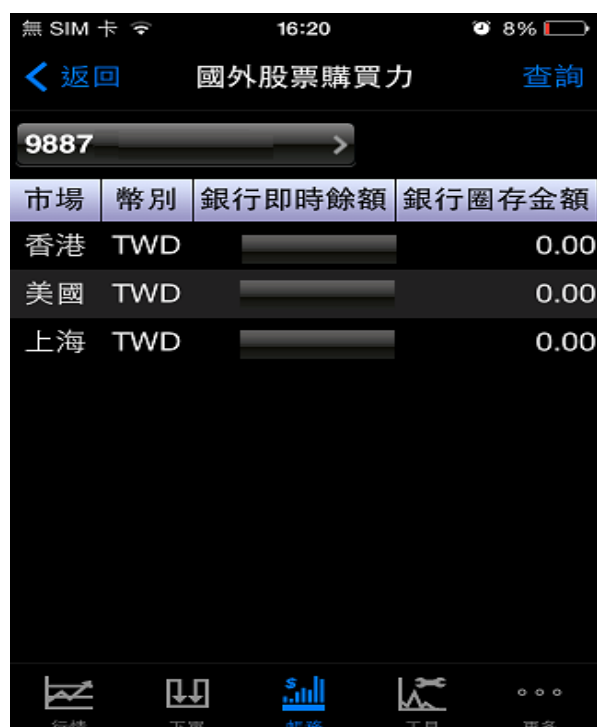

(13) 國外期貨庫存

提供交易國外期貨的客戶查詢國外期貨交易往來明細以及損益狀況



商品名稱	買賣別	持有
星日經 1412	賣出	3
星日經 1412	買進	1
澳幣 1412	買進	1
澳幣 1412	買進	1
歐元 1412	賣出	1
黃金 1412	買進	1
微型黃金 1412	賣出	44
歐台買權 1412 7000	買進	3
歐台買權 1412 7000	賣出	1

- 功能選單

提供「下單」、「加入自選」、「技術分析」、「單筆揭示」、「全部商品總計」功能。



(14) 國外期貨對帳單

提供交易國外期貨的客戶查詢期貨交易往來明細以及損益狀況。



商品名稱	買賣別	成交量
英鎊 1412	賣	3
澳幣 1412	買	1
澳幣 1412	賣	1
加幣 1412	賣	1
加幣 1412	賣	4
星日經 1412	買	1
星日經 1412	買	1
星日經 1412	買	1
星日經 1412	賣	1
星日經 1412	買	1

指滑上方條件列，可揭示其它條件選項。



- 功能選單

透過功能按鈕可顯示「全部商品總計」、「本商品小計」、「單筆揭示」。

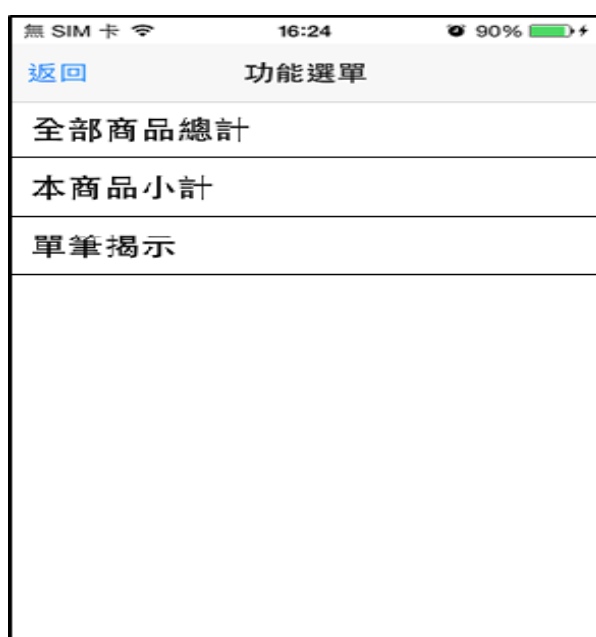

- 全部商品總計
顯示對帳單所有商品的總計項目



- 本商品小計
只針對所選取的商品，提供小計的功能



- 單筆揭示

顯示單筆商品的對帳單明細，按下左右箭頭，可快速切換上下筆商品。



(15) 國外期貨沖銷明細

提供查詢期間內之沖銷明細，如：來源、口數、損益、平倉日期等資訊。



(16) 國外期貨權益查詢

提供客戶能清楚檢閱國際期貨的權益數與歷史相關權益數資料，讓您隨時掌握帳戶可用餘額、買賣方市值、維持率等帳戶風險控管。



The screenshot shows the '國外期貨權益查詢' (Foreign Futures Equity Inquiry) screen for account F021000. The screen displays various account details and a table of equity information.

權益數(台幣合計)	下單可用(台幣合計)
0.000	0.000
權益數(美金合計)	下單可用(美金合計)
0.000	0.000
整戶維持率	足額維持率
*****	*****
幣別	日圓
參考匯率	0.262
下單可用	0.000
前日餘額	0.000
權益數(A)	0.000
存/提	0.000
未平損益	0.000

(17) 國外期貨出入金

國外期貨出入金功能提供線上出金轉匯、出入金查詢及入金帳號三種功能；



The screenshot shows the '國外期貨出入金' (Foreign Futures In/Out of Money) screen for account F021000. The screen displays the '出金及轉匯' (Withdrawal and Transfer) section with various input fields and buttons.

幣別	餘額(參考)	參考匯率
台幣	0.00	1.0000

線上出金 轉入國內期貨帳戶

轉出幣別: 台幣 金額:

代換幣別: 台幣

轉入帳號:

送出申請

- 出入金查詢則可查詢部分時間內之出入金金額
- 入金帳號則顯示此帳號之各銀行入金戶頭



(18) 基金信託資產

提供信託存款、基金庫存、在途交易、資產彙總、實現損益、歷史交易



- 信託存款



- 基金庫存



- 在途交易



- 資產彙總



- 實現損益



- 歷史交易



6. 分析工具

(1) 技術分析

技術線圖可以進行各項商品技術走勢圖分析，提供台灣市場證、期、權以及香港、美國商品龐大的歷史股價資料庫，您可運用各項技術指標，藉以分析過去的趨勢，並藉以預測未來的走勢。亦於盤中交易時間提供即時的 K 線圖。

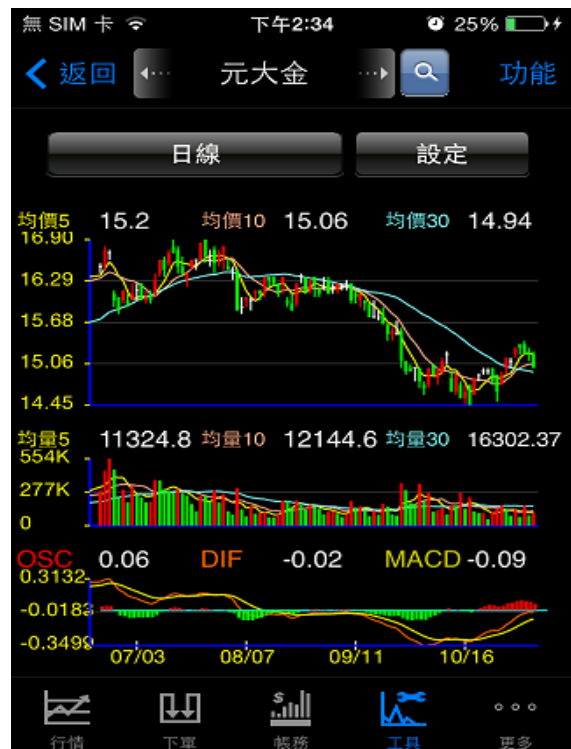

- 商品查詢

點按標題列的查詢按鈕，可搜尋商品，將選取的商品帶入技術分析畫面。



- 時間週期選擇

點選時間週期下拉選單，可切換不同週期的歷史 k 線，目前提供日線、週線、月線、還原日線、一分鐘線、五分鐘線、十五分鐘線、三十分鐘線、六十分鐘線，預設為日線。

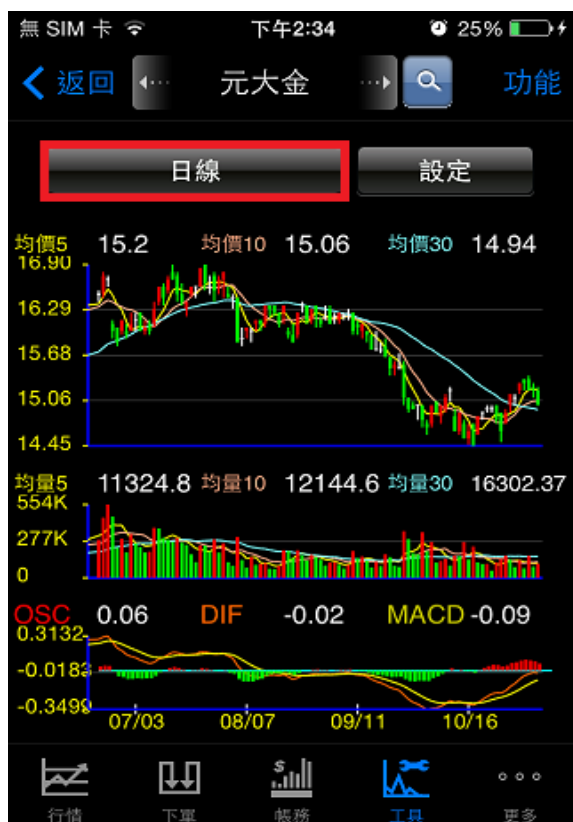

返回
日線 ✓
週線
月線
還原日線
一分鐘線
五分鐘線
十五分線
三十分線
六十分線

- 技術指標設定

點選設定按鈕，提供 K 線均線設定及各項技術指標進階設定。

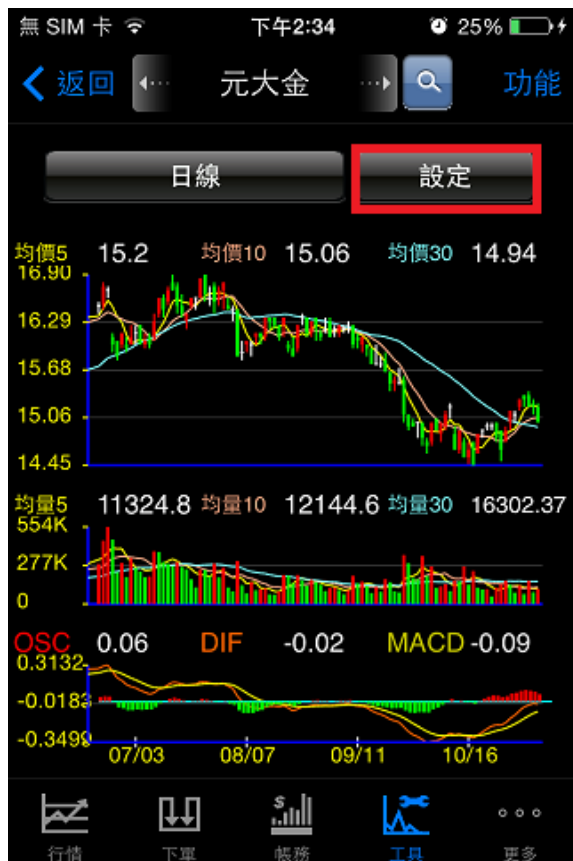



可選取一項技術指標顯示於技術線圖中，再按一次為不選取。以手指觸碰指標圖示的區塊也可以循環切換其它技術指標。

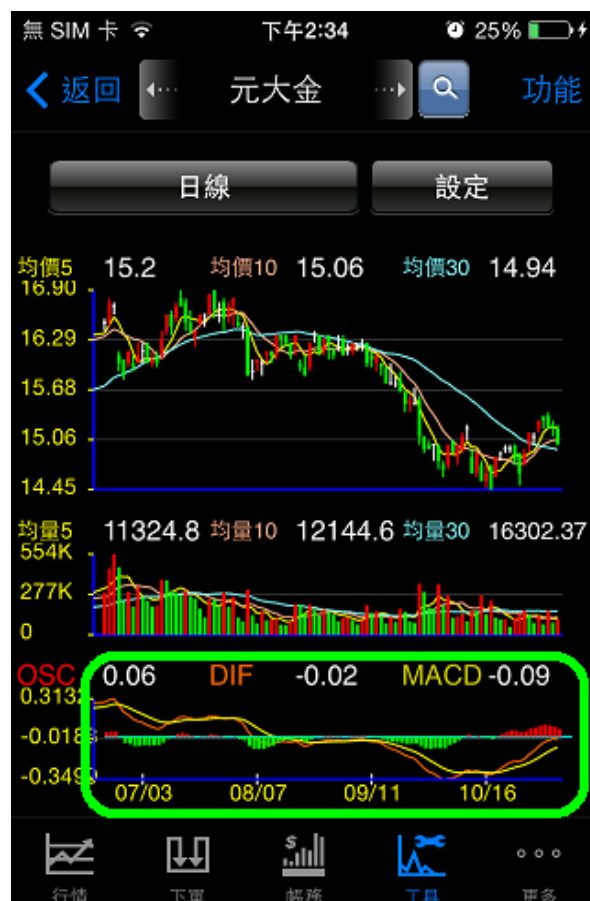

- 資訊揭示

點選技術線圖中任一點，上方設定區將切換為資訊揭示，同時自動顯示十字線，提供成交量與開、高、低、收的價格，可搭配移動十字線查詢各參數值。



以手指點按線圖不放，向右拖拉，可移動線圖至其它歷史時間點，向左拖拉即返回。



可選擇直接點選放大縮小、左右移動的輔助按鈕，也可以選擇不顯示十字線。



- 功能選單

提供「下單」、「加入自選」、「分時走勢」、「盤後資訊」功能。

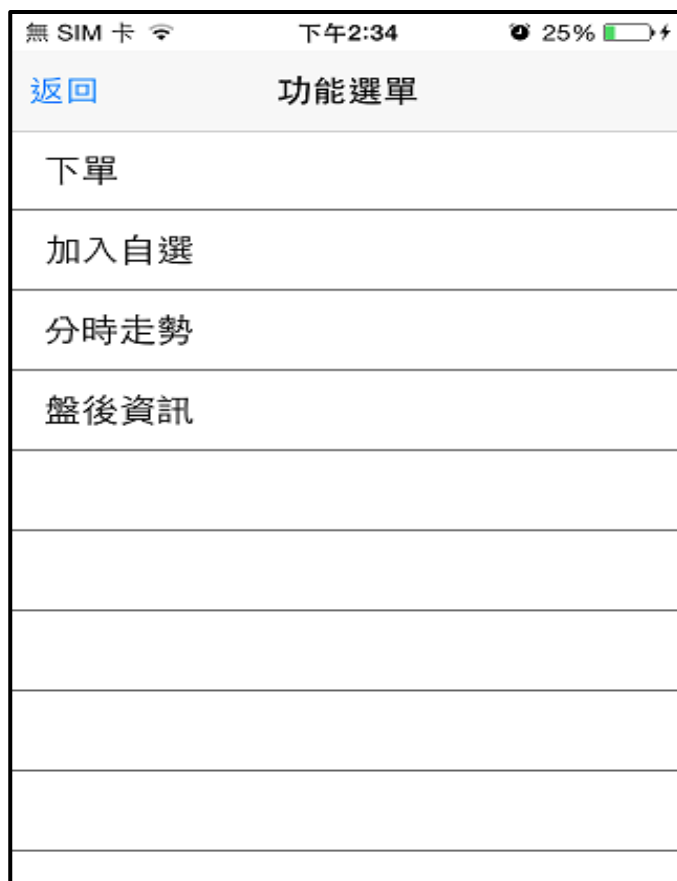

(2) 走勢比較

走勢比較圖比較圖提供同時監看多檔商品的分時走勢圖，並可透過多種模式組合，進行即時多樣的指數 Chart 分析。依照您的買賣傾，將各類商品的資料並用的話，便可以一目瞭然地了解各種指數的趨勢，幫助您迅速應付市場變化。

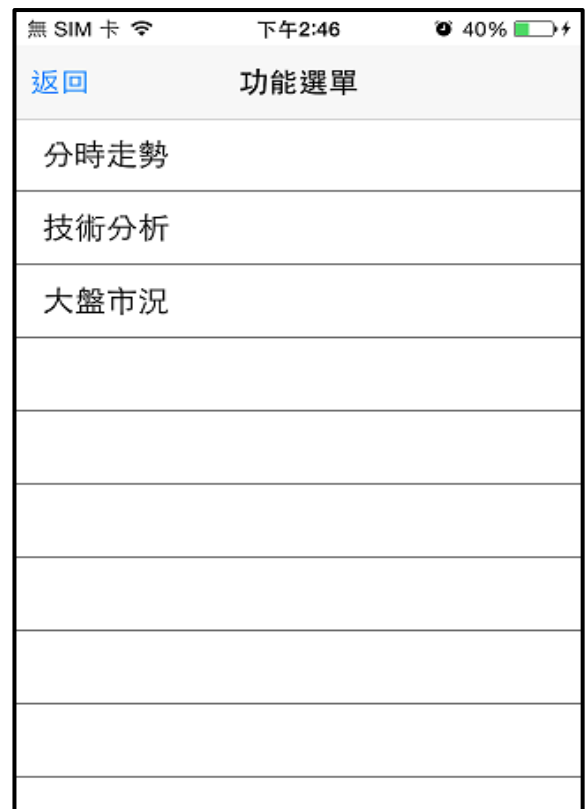
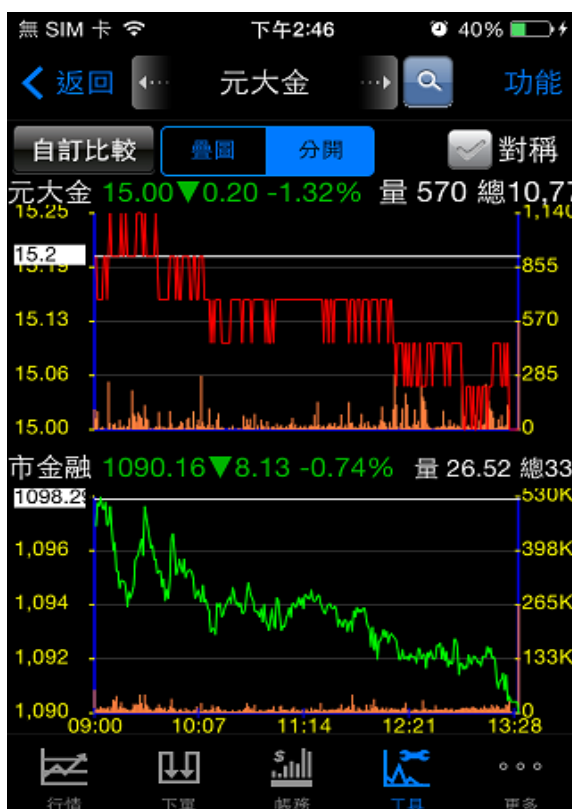



(3) 選股精靈

選股精靈讓您可依個人需求篩選出理想的投資標的，並提供彈性的勾選條件來篩選股票。





(4) 權證資訊分析

提供查詢該權證的基本資料及各項風險參數。

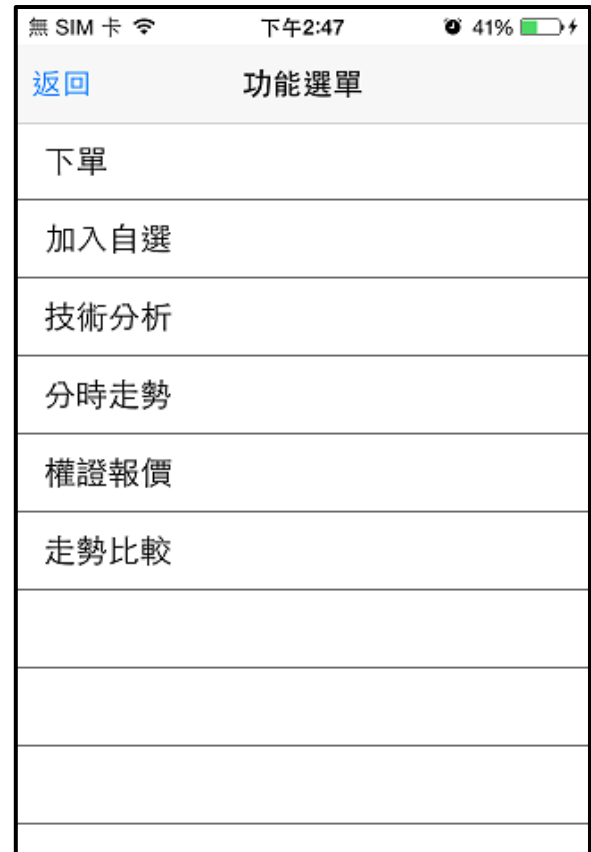
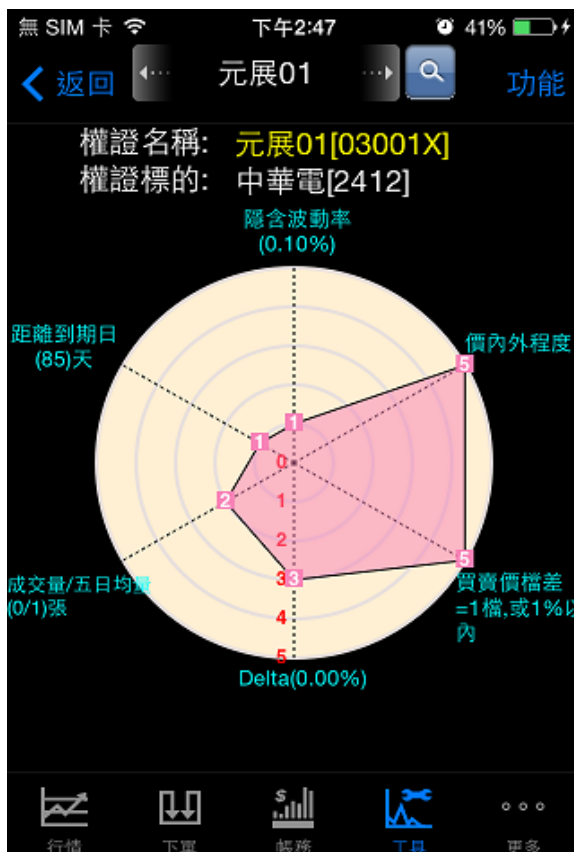

(5) 權證搜尋

提供查詢不同策略下推薦之最佳權證，以及自選觀察模式來比較同標的之權證。



(6) 商品警示設定

可於手機上設定各種商品警示條件，在行動點金靈 iPhone 保持登入狀態，當條件到達時，手機即自動發送商品警示的提醒。



- 【新增商品警示條件】

由左上角按「新增」按鈕，可設定通知條件



點擊商品名稱欄可選擇不同的商品



- 【編輯商品警示條件】

選取任一條件，可進行條件的編輯或是直接刪除該筆條件。



7. 投資情報

(1) 即時新聞

即時新聞功能提供當日即時新聞,並提供搜尋及回補當日新聞。



- 瀏覽新聞

點取新聞標題可瀏覽新聞全文內容，按上下鍵，可快速切換上下則新聞。



- 字體選擇



點按字體按鈕，可放大、縮小字體以達最適合瀏覽字體。



- 回補新聞



即時新聞預設顯示 10 筆最新的新聞，如欲查看本日全部新聞，可按回補鍵，可回補未顯示的當日新聞。

- 搜尋新聞



點按搜尋鍵可依新聞標題的關鍵字搜尋當日新聞



(2) 熱門排行

提供各商品的熱門排行，依照漲跌幅、成交量、成交值、買賣超、資券、主力、興櫃、港股做分類。



無 SIM 卡 下午2:50 35%

← 返回 熱門排行

上市股價漲幅1日排行 日期：11/03

名次	股票名稱	收盤價	漲跌	漲跌幅	成交量
1	8103 瀚荃	51.30	+ 3.35	+ 6.99%	1,657
2	6230 超眾	90.50	+ 5.90	+ 6.97%	1,719
3	2497 怡利電	58.30	+ 3.80	+ 6.97%	1,631
4	2364 倫飛	3.99	+ 0.26	+ 6.97%	229
5	1512 瑞利	6.14	+ 0.40	+ 6.97%	1,760
6	1718 中纖	8.60	+ 0.56	+ 6.97%	16,357
7	3004 豐達科	50.90	+ 3.30	+ 6.93%	420
8	6271 同欣電	123.50	+ 8.00	+ 6.93%	4,436
9	2388 威盛	19.30	+ 1.25	+ 6.93%	1,726
10	9935 慶豐富	8.37	+ 0.54	+ 6.90%	693
11	5225 F-東科	57.40	+ 3.70	+ 6.89%	1,946
12	2360 致茂	80.90	+ 5.20	+ 6.87%	1,773
13	3622 洋華	20.45	+ 1.30	+ 6.79%	2,800
14	6172 互億	5.99	+ 0.38	+ 6.77%	2

行情 下單 帳務 情報 更多

(3) 盤後資訊

提供「基本分析」、「籌碼分析」、「財務分析」三大類盤後資訊



點選各項分析資料項目，以網頁模式顯示盤後資料



(4) 公佈欄

提供上市櫃、興櫃、港股的市場資訊總覽。





(5) 期貨保證金查詢

供期貨、選擇權的原始保證金與維持保證金資料。



無 SIM 卡 下午3:03 32%

返回 期貨保證金查詢

商品類別 股價指數期貨

商品名稱	當沖原始/維持
台指	42,000/32,000
迷你台指	11,000/8,000
迷你台指W1	11,000/8,000
迷你台指W2	11,000/8,000
迷你台指W4	11,000/8,000
迷你台指W5	11,000/8,000
金指	27,000/21,000
電指	34,000/26,000
台灣50期貨	--/--

行情 下單 帳務 情報 更多

(6) 資券成數表

輸入欲瀏覽的股票代碼，即可揭示個股的代碼、名稱、融資配額、融資成數、融券配額和融券成數。



無 SIM 卡 下午3:06 31%

< 返回 台積電 > 查詢

9867

現價	漲跌	當沖	平盤下放空
132.00	▲1.00	○	○

資買 資買下單

尚餘配額	成數	融資金	自備款
無限制	60%	79,000	53,000

券賣 券賣下單

尚餘配額	成數	保證金
28	90%	119,000

行情 下單 帳務 情報 更多

● 下單

點按「資買下單」或「券賣下單」按鈕，可直接將該商品帶入下單畫面

無 SIM 卡 下午3:06 31%

< 返回 台積電 > 查詢

9867

現價	漲跌	當沖	平盤下放空
132.00	▲1.00	○	○

資買 資買下單

尚餘配額	成數	融資金	自備款
無限制	60%	79,000	53,000

券賣 券賣下單

尚餘配額	成數	保證金
28	90%	119,000

行情 下單 帳務 情報 更多

無 SIM 卡 下午3:06 31%

< 返回 股票下單 功能 >

帳號: 9867

商品: 台積電(2330)

可現股當沖

型態: 現貨交易 種類: 融資

價格: + 132.00 -

張數: + 1 -

√ 買進 賣出 委託下單

下單 五檔 改單

行情 下單 帳務 情報 更多

(7) 股票訊號監控

提供盤中即時監控股價、量能、均線等各種訊號出現的股票，以利使用者立即注意到有特殊狀況的個股及當下發生的價格，掌握即時進出場時機。



- 商品監控範圍

此功能僅監控上市、上櫃、興櫃之股票商品，不含權證。

- 訊號顯示

點選任一訊號「上方訊號揭示區」會揭示該訊號內容，同時鎖頭即上鎖，畫面會停止在該筆訊號資料，按下鎖頭後可解鎖，並自動顯示最新一筆的商品訊號。



- 操作說明

長按商品列，即可帶出功能選單，長按商品價格欄位，即可將該商品帶入下單畫面



時間	訊號	商品	成交
09:57:46	量能	華邦電	
09:58:08	量能	華邦電	
09:58:27	量能	華邦電	
09:59:43	量能	台 泥	
10:00:02	量能	台 泥	
10:00:02	量能	中信金	
10:00:23	量能	台 泥	
10:00:42	量能	台 泥	



功能選單
下單
加入自選
走勢報價
技術分析
盤後資訊
股票訊號查詢

- 監控範圍

可選擇卻監控的商品範圍，預設為全市場股票



選擇種類
全市場股票 ✓
全部自選群組
我的投資組合1
我的投資組合2
我的投資組合3
我的投資組合4
我的投資組合5
集保庫存

- 訊號條件設定

設定

點按左上角按鈕，可勾選不同的訊號條件



監控的項目上限為 10 個



點選各條件選色區塊，可依照不同的條件設定訊號的顏色

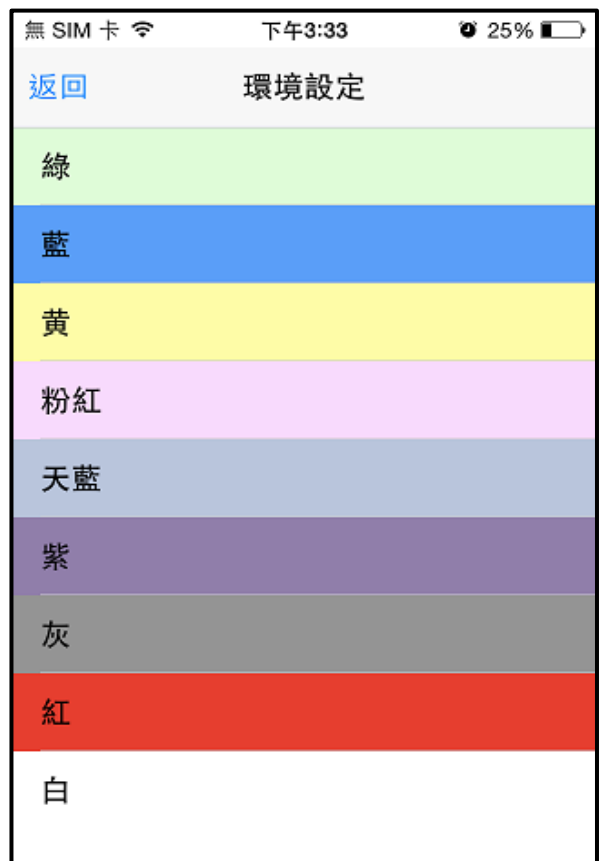

- 監控通知訊息

當啟用監控條件，在點金靈 iPhone 版的任何其它畫面，都會顯示監控條件觸發的訊息。如要關閉通知，可至環境設定中的「股票訊號通知設定」選擇不通知。



(8) 股票訊號查詢

提供使用者在盤中針對單一個股進行監控，及當日的訊號歷史查詢。



- 鎖定畫面功能



當訊號持續出現時，選取任一商品，此時會鎖定畫面，保持監控畫面在選取的頁面，直到按下解鎖按鈕才會繼續顯示監控訊號。

- 訊號條件設定



按下設定按鈕，可依照股價、量能、均線設定訊號條件



- 變更條件顏色

點選顏色圖示，可依條件的不同設定不同的顯示顏色



(9) 分公司據點

提供查詢元大寶來各分公司營業據點地址、電話





8. 系統設定

(1) 環境設定

提供螢幕恆亮模式設定、股票訊號通知設定與報價欄位設定



- 螢幕模式設定

可選擇是否關閉螢幕恆亮模式，預設為開啟，裝置的螢幕將不會自動關閉。



- 股票訊號通知設定

可選擇是否於程式執行中顯示短暫通知訊息，預設為開啟。



至手機中的「設定」>「通知中心」>「行動點金靈」可選擇通知的提示樣式



- 報價欄位設定

提供所有行情報價的欄位設定，可自行選取卻顯示的報價欄位，以及各欄位的順序。



(2) 下單設定

提供網路下單、撥打營業員下單或語音下單等不同的下單方式設定。
也可以自行設定其它撥打號碼。



(3) 密碼變更

可於「設定」>「密碼變更」功能中，直接變更登入密碼。



(4) 行動憑證申請

1、點選設定\行動憑證申請



2、請輸入您的民國出生年月日，輸入完成請點選「進行申請」

3、憑證申請完功，請點選「確定」即可。



- 您也可由設定\行動憑證申請選項，確認憑證狀態是否為：有效憑證。



- 行動憑證即將到期(七天)，系統將會出現提醒訊息，請直接點選「確定」即可進行憑證更新。



(5) 歸戶帳號設定

預設帳號：預設帳號為下單預設會帶的帳號，帳號顯示順序依據此畫面設定。

啟用與否：若不勾選啟用，則在下單匣的帳號下拉選單，將不會看到此帳號。



9. 離開程式

於程式主畫面點按右上角的「登出」鈕，即可登出本程式。

